

বাঙালীর ছেলে শঙ্কর, পাকা খেলোয়াড়, নামজাদা  
বজ্রার, ওস্তাদ সঁাতারু—এক-এ পাশ করে  
সুবোধ ছেলের মতো কাজকর্মের সন্ধান করল না,  
দেশান্তরের হাতছানি পেয়ে সে পাড়ি দিল সুদূর  
পূর্ব-আফ্রিকায়। ইউগাণ্ডা রেলওয়ের নতুন লাইন  
তৈরি হচ্ছিল—চাকরী পেয়ে গেল।

ডিয়েগো আলভারেজ নামে দুর্ধর্ষ এক পতু'গীজ  
ভাগ্যাধেবীর সঙ্গে হঠাৎ সেখানে তার দেখা। শঙ্কর এই  
দুঃসাহসী ভাগ্যাধেবীর সঙ্গে ধরে মহাতুর্গম রিখটারস্ভেল্ড  
পর্বতে অজ্ঞাত এক হীরের খনির সন্ধানে চলে গেল।

ডিকোনেক বা বুনিপ নামে অতিকায় এবং অতিক্রুর এক  
দানব-জন্তু সেই হীরের খনি আগলিয়ে থাকত।

পর্বটকেরা যার নাম দিয়েছেন চাঁদের পাহাড় সেই  
রিখটারস্ভেল্ড পর্বতে গিয়ে জীবনমৃত্যু নিয়ে শঙ্করকে  
যে রোমাঞ্চকর ছিনিমিনি খেলতে হল তার আশ্চর্য  
বিবরণ যে-কোনো ব্যয়সের কল্পনাকে উত্তেজিত করবে।  
বিখ্যাত ভ্রমণকারীদের অভিজ্ঞতা অনুসরণে আফ্রিকার  
বিভিন্ন অঞ্চলের ভৌগোলিক সংস্থান এবং প্রাকৃতিক  
দৃশ্যাদির যথাযথ বর্ণনা দিয়েছেন লেখক।

এবং গল্পের পাশাপাশি ছবছ আফ্রিকান  
পরিবেশের যে-সব নিপুণ ছবি আঁকা হয়েছে  
তা বাংলা বইয়ের জগতে আদর্শ স্থানীয়।

বিভূতিভূষণের হাতে তরুণদের জন্ম লেখা এ-বই  
ক্লাসিক হিসেবে পরিগণিত হবার যোগ্য।

## চাঁদের পাহাড়

বিভূতিভূষণ বন্দ্যোপাধ্যায়

শঙ্কর একেবারে অজ্ঞ পাড়াগাঁয়ের ছেলে। এইবার সে সবে এফ. এ. পাশ দিয়ে গ্রামে বসেছে। কাজের মধ্যে সকালে বন্ধুবান্ধবদের বাড়িতে গিয়ে আড্ডা দেওয়া, দুপুরে আহারাশ্বে লম্বা ঘুম, বিকেলে পালঘাটের বাঁওড়ে মাছ ধরতে যাওয়া।

সারা বৈশাখ এইভাবে কাটাবার পরে একদিন তার মা ডেকে বললেন—শোন একটা কথা বলি শঙ্কর। তোর বাবার শরীর ভালো নয়। এ অবস্থায় আর তোর পড়াশুনা হবে কী করে? কে খরচ দেবে? এইবার একটা কিছুর কাজের চেষ্টা দ্যাখ।

মায়ের কথাটা শঙ্করকে ভাবিয়ে তুললে। সত্যিই তার বাবার শরীর আজ কমাস থেকে খুব খারাপ যাচ্ছে। কলকাতার খরচ দেওয়া তাঁর পক্ষে ক্রমেই অসম্ভব হয়ে উঠছে। অথচ করবেই বা কী শঙ্কর? এখন কি তাকে কেউ চাকরি দেবে? চেনেই বা সে কাকে?

আমরা যে সময়ের কথা বলছি, ইউরোপের মহাশুদ্ধ বাধতে তখনও পাঁচ বছর দৌঁর। ১৯০৯ সালের কথা। তখন চাকরির বাজার এতটা খারাপ ছিল না। শঙ্করদের গ্রামের এক ভদ্রলোক শ্যামনগরে না নৈহাটিতে পাটের কলে চাকরি করতেন। শঙ্করের মা তাঁর স্ত্রীকে ছেলের চাকরির কথা বলে এলেন, যাতে তিনি স্বামীকে বলে শঙ্করের জন্যে পাটের কলে একটা কাজ যোগাড় করে দিতে পারেন। ভদ্রলোক পরদিন বাড়ি বয়ে বলতে এলেন যে শঙ্করের চাকরির জন্যে তিনি চেষ্টা করবেন।

শঙ্কর সাধারণ ধরনের ছেলে নয়। শুলে পড়বার সময় সে বারবার খেলাধুলোতে প্রথম হয়ে এসেছে। সেবার মহকুমার একাডেমিসনের সময় হাইজাম্পে সে প্রথম স্থান অধিকার করে মেডেল পায়। ফুটবলে অমন সেন্টার ফরওয়ার্ড ও অণ্ডলে তখন কেউ ছিল না। সাঁতার দিতে তার জুড়ি খুঁজে মেলা ভার। গাছে উঠতে, ঘোড়ায় চড়তে, বক্সিং-এ সে অত্যন্ত নিপুণ। কলকাতায় পড়বার সময় ওয়াই. এম. সি. এ-তে সে রীতিমতো বক্সিং অভ্যাস করেছে। এই সব কারণে পরীক্ষায় সে তত ভালো করতে পারেনি, দ্বিতীয় বিভাগে উত্তীর্ণ হয়েছিল।

কিন্তু তার একটি বিষয়ে অশুভ জ্ঞান ছিল। তার বাতিক ছিল যত রাজ্যের ম্যাপ ঘাঁটা ও বড়-বড় ভূগোলের বই পড়া। ভূগোলের অঙ্ক কষতে সে খুব মজবুত। আমাদের দেশের আকাশে যে সব নক্ষত্রমণ্ডল ওঠে, তা সে প্রায় সবই চেনে—ওটা কালপুরুষ, ওটা সপ্তর্ষি, ওটা ক্যাসিওপিয়া, ওটা বৃশ্চিক। কোন মাসে কোনটা ওঠে, কোন দিকে ওঠে—সব গুর নখদর্পণে। আকাশের দিকে চেয়ে তখন বলে দেবে। আমাদের দেশের বেশি ছেলে যে এসব জানে না, এ কথা নিঃসন্দেহে বলা যেতে পারে।

এবার পরীক্ষা দিয়ে কলকাতা থেকে আসবার সময় সে একরাশ ওই সব বই কিনে এনেছে, নিজর্নে বসে প্রায়ই পড়ে আর কি ভাবে ওই জানে। তারপর এল তার বাবার

অসুখ, সংসারের দারিদ্র্য এবং সঙ্গে-সঙ্গে মায়ের মৃত্যু পাটকলে চাকরি নেওয়ার জন্যে অনুরোধ। কী করবে সে? সে নিতান্ত নিরুপায়। মা-বাপের মলিন মূখ সে দেখতে পারবে না। অগত্যা তাকে পাটের কলেই চাকরি নিতে হবে। কিন্তু জীবনের স্বপ্ন তাহলে ভেঙে যাবে, তাও সে যে না বোঝে এমন নয়। ফুটবলের নাম করা সেন্টার ফরওয়ার্ড, জেলার হাইজাম্প চ্যাম্পিয়ান, নামজাদা সাঁতারু শঙ্কর হবে কিনা শেষে পাটের কলের বাবু; নিকেলের বইয়ের আকারের কৌটোতে খাবার কি পান নিয়ে ঝাড়ন পকেটে করে তাকে সকালের ভোঁ বাজতেই ছুটতে হবে কলে, আবার বারোটোর সময় এসে দুটো খেয়ে নিয়েই আবার রওনা, ওদিকে সেই ছ'টার ভোঁ বাজলে ছুটি। তার তরুণ তাজা মন এর কথা ভাবতেই পারে না যে। ভাবতে গেলেই তার সারা দেহ-মন বিদ্রোহী হয়ে ওঠে—রেসের ঘোড়া শেষকালে ছ্যাকড়া গাড়ি টানতে যাবে?

সন্ধ্যার বেশি দেরি নেই। নদীর ধারে নিজর্নে বসে-বসে শঙ্কর এইসব কথাই ভাবছিল। তার মন উড়ে যেতে চায়। পৃথিবীর দূর, দূর দেশে—শত দুঃসাহসিক কাজের মাঝখানে। লিভিংস্টোন, স্ট্যানলির মতো, হ্যারি জনস্টন, মার্কেঁ পোলো, রবিনসন ক্রুসোর মতো। এর জন্যে ছেলেবেলা থেকে সে নিজেকে তৈরি করেছে—যদিও এ কথা ভেবে দেখিনি অন্য দেশের ছেলেদের পক্ষে যা ঘটতে পারে, বাঙালী ছেলেদের

পক্ষে তা ঘটা এক রকম অসম্ভব। তারা তৈরি হয়েছে কেরানি, স্কুলমাষ্টার, ডাক্তার বা উকিল হবার জন্যে। অজ্ঞাত অশ্লের অজ্ঞাতপথে পাড়ি দেওয়ার আশা তাদের পক্ষে নিতান্তই দূরাশা।

প্রদীপের মৃদু আলোয় সোঁদন রাত্রে সে ওয়েস্টমার্কে'র বড় ভূগোলের বইখানা খুলে পড়তে বসল। এই বইখানার একটা জায়গা তাকে বড় মৃগ্ধ করে। সেটা হচ্ছে প্রসিদ্ধ জার্মান পর্ষটক অ্যান্টন হাউস্টমান লিখিত আফ্রিকার একটা বড় পর্বত—মাউনটেন অফ দি মুন (চাঁদের পাহাড়) আরোহণের অশ্রুত বিবরণ। কতবার সে এটা পড়েছে। পড়বার সময় কতবার ভেবেছে হের হাউস্টমানের মতো সেও একদিন যাবে মাউনটেন অফ দি মুন জয় করতে।

স্বপ্ন! সত্যিকার চাঁদের পাহাড় দূরের জিনিসই চিরকাল। চাঁদের পাহাড় বৃষ্টি পৃথিবীতে নামে?

সে রাত্রে বড় অশ্রুত একটা স্বপ্ন দেখল সে :

চারধারে ঘন বাঁশের জঙ্গল। বুনো হাতির দল মড়-মড় করে বাঁশ ভাঙচে। সে আর একজন কে তার সঙ্গে, দুজনে একটা প্রকাণ্ড পাহাড়ে উঠেচে, চারধারের দৃশ্য ঠিক হাউস্ট-মানের লেখা মাউনটেন অফ দি মূনের দৃশ্যের মতো। সেই ঘন বাঁশ বন, সেই পরগাছা ঝোলানো বড়-বড় গাছ, নিচে পচাপাতার রাশ, মাঝে-মাঝে পাহাড়ের খালি গা, আর দূরে গাছপালার ফাঁকে জ্যোৎস্নায় ধোয়া সাধা খবখবে চিরতরুবারে

ঢাকা পর্বত-শিখরটি এক-একবার দেখা যাচ্ছে, এক-একবার বনের আড়ালে চাপা পড়চে। পরিষ্কার আকাশে দু-একটি তারা এখনো গুথানে। একবার সত্যিই সে যেন বুনো হাতির গর্জন শুনতে পেলো...সমস্ত বনটা কেঁপে উঠল, এত বাস্তব বলে মনে হল সেটা, যেন সেই ডাকেই তার ঘুম ভেঙে গেল। বিছানার উপর উঠে বসল, ভোর হয়ে গিয়েছে, জানলার ফাঁক দিয়ে দিনের আলো ঘরের মধ্যে এসেচে।

উঃ, কি স্বপ্নটাই দেখেছে সে! ভোরের স্বপ্ন নাকি সত্যি হয় বলে তো অনেকে।

অনেকদিন আগের একটা ভাঙা পুরোনো মন্দির আছে তাদের গাঁয়ে। বারভূ'ইয়ার এক ভূ'ইয়ার জামাই মদন রায় নাকি প্রাচীন দিনে এই মন্দির তৈরি করেন। এখন মদন রায়ের বংশে কেউ নেই। মন্দির ভেঙেচুরে গিয়েছে, অশ্বখ-গাছ, বটগাছ গজিয়েছে কার্নিসে—কিন্তু যেখানে ঠাকুরের বেদী তার উপরের খিলনটা এখনো ঠিক আছে। কোনো শ্রুতি নেই, তবুও শনি-মঙ্গলবারে পূজো হয়, মেয়েরা বেদীতে সিঁদুর-চন্দন মাখিয়ে রেখে যায়। সবাই বলে ঠাকুর বড় জাগ্রত, যে যা মানত করে তাই হয়। শংকর সোঁদন স্নান করে উঠে মন্দিরে একটা বটের বৃষ্টির গায়ে একটা ঢিল ঝালিয়ে কী প্রার্থনা জানিয়ে এল।

বিকলে সে গিয়ে অনেকক্ষণ মন্দিরের সামনে দুর্বাঘাসের বনে বসে রইল। জায়গাটা পাড়ার মধ্যে হলেও বনে ঘেরা,

কাছেই একটা পোড়ো বাড়ি ; এদের বাড়িতে একটা খুন হয়ে গিয়েছিল শঙ্করের শিশুকালে—সেই থেকে বাড়ির মালিক এ গ্রাম ছেড়ে অন্যত্র বাস করতেন ; সবাই বলে জায়গাটার ভূতের ভয় ।...একা কেউ এদিকে আসে না । শঙ্করের কিন্তু এই নিজের মন্দির-প্রাক্ষণের নিরীলা বনে চুপ করে বসে থাকতে বড় ভালো লাগে ।

ওর মনে আজ ভোরের স্বপুটা দাগ কেটে বসে গিয়েছে । এই বনের মধ্যে বসে শঙ্করের আবার সেই ছবিটা মনে পড়ল—সেই মড়-মড় করে বাঁশঝাড় ভাঙতে বুনো হাতির দল, পাহাড়ের অধিত্যকার নিবিড় বনে পাতা-লতার ফাঁকে-ফাঁকে অনেক উঁচুতে পর্বতের জ্যেৎস্নাপান্ডুর তুষারাবৃত শিখরদেশটা যেন কোন স্বপুজ্যের সীমানির্দেশ করচে । কত স্বপু তো সে দেখেছে জীবনে—অত সুস্পষ্ট ছবি স্বপু সে দেখেনি কখনো, এমন গভীর রেখাপাত করেনি কোনো স্বপু তার মনে ।

সব মিথ্যে । তাকে যেতে হবে পাটের কলে চাকরি করতে । তাই তার ললাট-লিপি, নয় কি ?

কিন্তু মানুষের জীবনে এমন সব অশুভ ঘটনা ঘটে যা উপন্যাসে ঘটতে গেলে পাঠকেরা বিশ্বাস করতে চাইবে না, হেসেই উড়িয়ে দেবে । শঙ্করের জীবনেও এমন একটি ঘটনা সম্পূর্ণ অপ্রত্যাশিত ভাবে ঘটে গেল ।

সকালবেলা সে একটু নদীর ধারে বোড়িয়ে এসে সব বাড়িতে পাঁদিয়েচে, এমন সময় ওপাড়ার রামেশ্বর মদুখোর

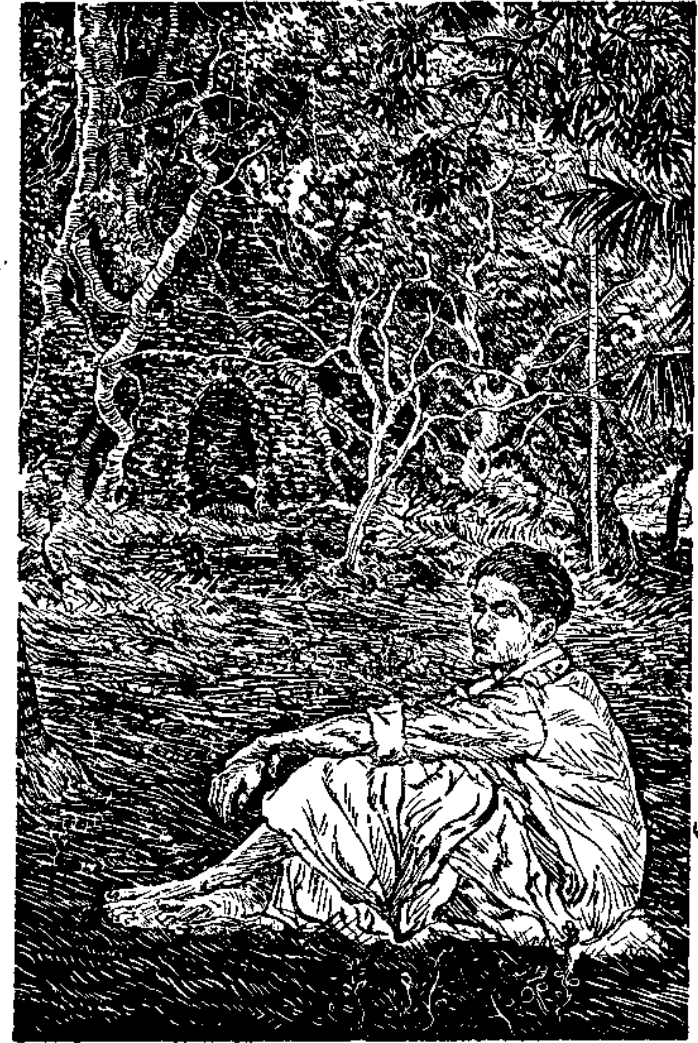

স্বামী একটুকরো কাগজ নিয়ে এসে তার হাতে দিয়ে বললেন—  
 বাবা শঙ্কর, আমার জামায়ের খোঁজ পাওয়া গেছে অনেকদিন  
 পরে। ভদ্রেশ্বরে ওদের বাড়িতে চিঠি দিয়েচে, কাল পিণ্টু  
 সেখান থেকে এসেচে, এই তার ঠিকানা তারা লিখে দিয়েচে।  
 পড় তো বাবা।

শঙ্কর বললে—উঃ, প্রায় দুবছরের পর খোঁজ মিলল। বাড়ি  
 থেকে পালিয়ে গিয়ে কি ভয়টাই দেখালেন। এর আগেও তো  
 একবার পালিয়ে গেছিলেন—না? তারপর সে কাগজটা খুললে।  
 লেখা আছে—প্রসাদদাস বন্দ্যোপাধ্যায়, ইউগান্ডা রেলওয়ে হেড  
 অফিস কনস্ট্রাকশন ডিপার্টমেন্ট, ম্যাম্বাসা, পূর্ব-আফ্রিকা।

শঙ্করের হাত থেকে কাগজের টুকরোটা পড়ে গেল।  
 পূর্ব-আফ্রিকা! পালিয়ে মানুষে এতদূর যায়? তবে সে  
 জানে ননীবালাদিদির এই স্বামী অত্যন্ত একরোখা ডানপিটে  
 ও ভবঘুরে ধরনের। একবার এই গ্রামেই তার সঙ্গে শঙ্করের  
 আলাপও হয়েছিল, শঙ্কর তখন এনট্রান্স ক্লাসে সবে উঠেচে।  
 লোকটা খুব উদার প্রকৃতির, লেখাপড়া ভালোই জানে, তবে  
 কোনো একটা চাকরিতে বেশিদিন টিকে থাকতে পারে না,  
 উড়ে বেড়ানো স্বভাব। আর একবার পালিয়ে বর্মা না কোচিন  
 কোথায় যেন গিয়েছিল। এবারও বড়দাদার সঙ্গে কী নিয়ে  
 মনোমালিন্য হওয়ার দরুন বাড়ি থেকে পালিয়েছিল এ খবর  
 শঙ্কর আগেই শুনিয়েছিল। সেই প্রসাদবাবু পালিয়ে গিয়ে  
 ঠেলে উঠেচে একেবারে পূর্ব-আফ্রিকায়।

রামেশ্বর মুখুয্যের স্ত্রী ভালো বুঝতে পারলেন না তাঁর জামাই কত দূরে গিয়েছে। অতটা দূরত্বের তাঁর ধারণা ছিল না। তিনি চলে গেলে শঙ্কর ঠিকানাটা নিজের নোট বইয়ে লিখে রাখলে এবং সেই সপ্তাহের মধ্যেই প্রসাদবাবুকে একখানা চিঠি দিলে। শঙ্করকে তাঁর মনে আছে কি? তাঁর শ্বশুরবাড়ির গাঁয়ের ছেলে সে। এবার এফ. এ. পাশ দিয়ে বাড়িতে বসে আছে। তিনি কি একটা চাকরি করে দিতে পারেন তাঁদের রেলের মধ্যে? যতদূরে হয় সে যাবে।

দেড়মাস পরে, যখন শঙ্কর প্রায় হতাশ হয়ে পড়েছে চিঠির উত্তর প্রাপ্তি সম্বন্ধে, তখন একখানা খামের চিঠি এল শঙ্করের নামে। তাতে লেখা আছে।

মোম্বাসা

২নং পোর্ট স্ট্রীট

প্রিয় শঙ্কর,

তোমার পত্র পেয়েছি। তোমাকে আমার খুব মনে আছে। কলিকতার জোরে তোমার কাছে সেবার হেরে গিয়েছিলুম, সে কথা ভুলিনি। তুমি আসবে এখানে? চলে এসো। তোমার মতো ছেলে যদি বাইরে না বেরুবে তবে কে আর বেরুবে? এখানে নতুন রেল তৈরি হচ্ছে, আরও লোক নেবে। যত তাড়াতাড়ি পারো এসো। তোমার কাজ জুটিয়ে দেবার ভার আমি নিচ্ছি। তোমাদের—

প্রসাদদাস বন্দ্যোপাধ্যায়

শঙ্করের বাবা চিঠি দেখে খুব খুশি। যৌবনে তিনিও নিজে ছিলেন ডানপিটে ধরনের লোক। ছেলে পাটের কলে চাকরি করতে যাবে তাঁর এতে মত ছিল না, শ্বশুর সংসারের অভাব অনটনের দরুন শঙ্করের মায়ের মতেই সায় দিতে বাধ্য হয়েছিলেন।

এর মাস খানেক পরে শঙ্করের নামে এক টেলিগ্রাম এল ভদ্রেশ্বর থেকে। সেই জামাইটি দেশে এসেছেন সম্প্রতি। শঙ্কর ঘেন গিয়ে তাঁর সঙ্গে দেখা করে টেলিগ্রাম পেয়েই। তিনি আবার মোম্বাসায় ফিরবেন দিন কুড়ির মধ্যে। শঙ্করকে তাহলে সঙ্গে করে নিয়ে যেতে পারেন।

॥ দুই ॥

চার মাস পরের ঘটনা। মার্চ মাসের শেষ।

মোম্বাসা থেকে যে রেলপথ গিয়েছে কিসমুন্ড-ভিক্টোরিয়া নায়ানজা হুদের ধারে—তারই একটা শাখা লাইন তখন তৈরি হাচ্ছিল। জায়গাটা মোম্বাসা থেকে সাড়ে-তিনশো মাইল পশ্চিমে। ইউগান্ডা রেলওয়ের নুডসবার্গ স্টেশন থেকে বাহান্তর মাইল দক্ষিণ-পশ্চিম কোণে। এখানে শঙ্কর কনস্ট্রাকশন ক্যাম্পের কেবানি ও সরকারি স্টোরাকিপার হয়ে এসেচে। থাকে ছোট একটা তাঁবুতে। তার আশেপাশে অনেক তাঁবু। এখানে এখনও বাড়িঘর তৈরি হয়নি বলে তাঁবুতেই

সবাই থাকে। তাঁবুগুলো একটা খোলা জায়গায় চক্ৰাকারে সাজানো—তাদের চারধার ঘিরে বহু দূরব্যাপী মৃত্ত প্রান্তর, লম্বা-লম্বা ঘাসে ভরা, মাঝে-মাঝে গাছ। তাঁবুগুলোর ঠিক গায়েই খোলা জায়গায় শেষ সীমায় একটা বড় বাওবাব গাছ। আফ্রিকার বিখ্যাত গাছ, শঙ্কর কতবার ছবিতে দেখেচে, এবার সত্যিকার বাওবাব দেখে শঙ্করের যেন আশ মেটে না।

নতুন দেশ, শঙ্করের তরুণ তাজা মন, সে ইউগান্ডার এই নির্জন মাঠ ও বনে নিজের স্বপ্নের সার্থকতাকে যেন খুঁজে পেলে। কাজ শেষ হয়ে যেতেই সে তাঁবু থেকে রোজ বোরিয়ে পড়তো বৌদিকে দু'চোখ যায় সৌদিকে বেড়াতে বের হত—পূর্বে, পশ্চিমে, দক্ষিণে, উত্তরে। সব দিকেই লম্বা-লম্বা ঘাস কোথাও মানুষের মাথা সমান উঁচু, কোথাও তার চেয়েও উঁচু!

কনস্ট্রাকসন তাঁবুর ভার-প্রাপ্ত ইঞ্জিনিয়ার সাহেব একদিন শঙ্করকে ডেকে বললেন—শোনো রায়, ওরকম এখানে বৌড়িও না। বিনা বন্দুকে এখানে এক পা-ও যেও না। প্রথম, এই ঘাসের জমিতে পথ হারাতে পারো! পথ হারিয়ে লোকে এসব জায়গায় মারাও গিয়েছে জলের অভাবে। দ্বিতীয়, ইউগান্ডা সিংহের দেশ। এখানে আমাদের সাড়াশব্দ আর হাতুড়ি ঠোকার আওয়াজে সিংহ হয়তো একটু দূরে চলে গিয়েচে—কিন্তু ওদের বিশ্বাস নেই। খুব সাবধান! এ সব অঞ্চল মোটেও নিরাপদ নয়।

একদিন দু'পুরের পরে কাজকর্ম বেশ পুরোদমে চলচে।

হঠাৎ তাঁবু থেকে কিছুর দূরে লম্বা ঘাসের জমির মধ্যে মনুষ্যকণ্ঠের অতর্নাদ শোনা গেল। সবাই সৌদিকে ছুটে গেল ব্যাপার কি দেখতে। শঙ্করও ছুটল। ঘাসের জমি পাতিপাতি করে খোঁজা হল—কিছুই নেই সেখানে।

কিসের চিৎকার তবে?

এঞ্জিনিয়ার সাহেব এলেন। কুলিদের নাম-ডাক হল, দেখা গেল একজন কুলি অনুপস্থিত। অনুসন্ধানে জানা গেল সে একটু আগে ঘাসের বনের দিকে কী কাজে গিয়েছিল, তাকে ফিরে আসতে কেউ দেখেনি।

খোঁজাখুঁজি করতে-করতে ঘাসের বনের বাইরে কটা বালির উপরে সিংহের পায়ের দাগ পাওয়া গেল। সাহেব বন্দুক নিয়ে লোকজন সঙ্গে করে পায়ের দাগ দেখে অনেক দূর গিয়ে একটা বড় পাথরের আড়ালে হতভাগ্য কুলির রক্তাক্ত দেহ বার করলেন। তাকে তাঁবুতে ধরাধার করে নিয়ে আসা হল। কিন্তু সিংহের কোনো চিহ্ন মিলল না। লোকজনের চিৎকারে সে শিকার ফেলে পালিয়েচে। সন্ধ্যার আগেই কুলিটা মারা গেল।

তাঁবুর চারপাশের লম্বা ঘাস অনেক দূর পর্যন্ত কেটে সাফ করে দেওয়া হল পরদিনই। দিন কতক সিংহের কথা ছাড়া তাঁবুতে আর কোনো গল্পই নেই। তারপর মাসখানেক পরে ঘটনাটা পুরনো হয়ে গেল, সে কথা সকলের মনে চাপা পড়ে গেল। কাজকর্ম আবার বেশ চলল।

সৌদিন দিনে খুব গরম। সন্ধ্যার একটু পরেই কিন্তু ঠাণ্ডা



পড়ল। কুলিদের তাঁবুর সামনে অনেক কাঠ-কুটো জুড়ালিয়ে আগুন করা হয়েছে। সেখানে তাঁবুর সবাই গোল হয়ে বসে গল্পগুজব করছে। শঙ্করও সেখানে আছে, সে ওদের গল্প শুনচে এবং অগ্নিকুণ্ডের আলোতে 'কোনিয়ামনিংনিউজ' পড়চে। খবরের কাগজখানা পাঁচদিনের পুরনো। কিন্তু এ জনহীন প্রান্তরে তবু এখানাতে বাইরের দুনিয়ার যা কিছু একটা খবর পাওয়া যায়।

তিরুমল আপ্পা বলে একজন মাদ্রাজী কেরানির সঙ্গে শঙ্করের খুব বন্ধুত্ব হয়েছিল। তিরুমল তরুণ যুবক, বেশ ইংরেজি জানে, মনেও খুব উৎসাহ। সে বাড়ি থেকে পালিয়ে এসেছে এ্যাডভেঞ্চারের নেশায়। শঙ্করের পাশে বসে সে আজ সন্ধ্যা থেকে ক্রমাগত দেশের কথা, তার বাপ-মায়ের কথা, তার ছোট বোনের কথা বলছে। ছোট বোনকে সে বড় ভালবাসে। বাড়ি ছেড়ে এসে তার কথাই তিরুমলের বড় মনে হয়। একবার সে দেশের দিকে যাবে সেপ্টেম্বর মাসের শেষে। মাস দুই ছুটি মঞ্জুর করবে না সাহেব?

ক্রমে রাত বেশি হল। মাঝে-মাঝে আগুন নিভে যাচ্ছে, আবার কুলিরা তাতে কাঠ-কুটো ফেলে দিচ্ছে। আরও অনেকে উঠে শূতে গেল। কৃষ্ণপক্ষের ভাঙা চাঁদ ধীরে-ধীরে দূর দিগন্তে দেখা দিল—সমগ্র প্রান্তর জুড়ে আলো-আঁধারের লুকোচুরি আর বুনো গাছের দীর্ঘ-দীর্ঘ ছায়া।

শঙ্করের ভারি অশুভ মনে হাঁছিল বহুদূর বিদেশের এই

সত্ব রাত্রির সৌন্দর্য। কুলিদের ঘরের একটা খুঁটিতে হেলান দিয়ে সে একদৃষ্টিে সম্মুখের বিশাল জনহীন তৃণভূমির আলো-আঁধারমাথা রূপের দিকে চেয়ে-চেয়ে কত কি ভাবছিল। ওই বাওবাব গাছটার ওঁদিকে অজানা দেশের সীমা কেপটাউন পর্বত বিস্তৃত—মধ্যে পড়বে কত পর্বত, অরণ্য প্রাগৈতিহাসিক যুগের নগর জিম্বাবু—বিশাল ও বিভীষিকাময় কালাহারি মরুভূমি, হীরকের দেশ, সোনার খনির দেশ!

একজন বড় স্বর্ণালংকারী পর্ষটক যেতে-যেতে হোঁচট খেয়ে পড়ে গেলেন। যে পাথরটাতে লেগে হোঁচট খেলেন সেটা হাতে তুলে ভালো করে পরীক্ষা করে দেখলেন, তার সঙ্গে সোনা মেশানো রয়েছে। সে জায়গায় বড় একটা সোনার খনি বোঁরিয়ে পড়ল। এ ধরনের কত গল্প সে পড়েছে দেশে থাকতে।

এই সেই আফ্রিকা, সেই রহস্যময় মহাদেশ, সোনার দেশ, হীরকের দেশ—কত অজানা জাতি, অজানা দৃশ্যাবলী, অজানা জীবজন্তু এর সীমাহীন ট্রপিফ্যাল অরণ্যে আত্মগোপন করে আছে, কে তার হিসেব রেখেছে?

কত কি ভাবতে-ভাবতে শঙ্কর কখন ঘুমিয়ে পড়েছে। হঠাৎ কিসের শব্দ তার ঘুম ভাঙল। সে ধড়মড় করে জেগে উঠে বসল। চাঁদ আকাশে অনেকটা উঠেছে। ধবধবে শাদা জ্যোৎস্না দিনের মতো পরিষ্কার। অগ্নিকুণ্ডের আগুন গিয়েছে নিবে। কুলিরা সব কুণ্ডালি পাকিয়ে আগুনের উপরে শূয়ে আছে। কোনোদিকে কোনো শব্দ নেই।

হঠাৎ শঙ্করের দৃষ্টি পড়ল তার পাশে—এখানে তো তিরুমল আপ্পা বসে-বসে তার সঙ্গে গল্প করছিল। সে কোথায়? তাহলে সে তাঁবুর মধ্যে ঘুমুতে গিয়ে থাকবে।

শঙ্করও নিজে উঠে শূতে যাবার উদ্যোগ করচে, এমন সময়ে অল্প দূরেই পশ্চিম কোণে মাঠের মধ্যে ভীষণ সিংহ-গর্জন শুনতে পাওয়া গেল। রাত্রির অস্পষ্ট জ্যোৎস্নালোক যেন কেঁপে উঠল সে রবে। কুলিরা খড়মড় করে জেগে উঠল। এঁজিনিয়ার সাহেব বন্দুক নিয়ে তাঁবুর বাইরে এলেন। শঙ্কর জীবনে এই প্রথম শুনলে সিংহের গর্জন—সেই দিকদিশাহীন তৃণভূমির মধ্যে শেষ রাতের জ্যোৎস্নায় সে গর্জন যে কি এক অনির্দেশ্য অনুভূতি তার মনে জাগালে। তা ভয় নয়, সে এক রহস্যময় জটিল মনোভাব। একজন বৃদ্ধ মাসাই কুলি ছিল তাঁবুতে। সে বললে, সিংহ লোক মেরেচে। লোক না মারলে এমন গর্জন করবে না।

তাঁবুর ভিতর থেকে তিরুমলের সঙ্গী এসে হঠাৎ জানালে তিরুমলের বিছানা শূন্য। তাঁবুর মধ্যে কোথাও সে নেই।

কথাটা শূনে সবাই চমকে উঠল। শঙ্করও নিজে তাঁবুর মধ্যে ঢুকে দেখে এল সত্যিই সেখানে কেউ নেই। তখনি কুলিরা আলো জেদলে লাঠি নিয়ে বেরিয়ে পড়ল। সব তাঁবু-গুলোতে খোঁজ করা হল, নাম ধরে চিৎকার করে ডাকাডাকি করলে সবাই মিলে—তিরুমলের কোনো সাড়া মিলল না।

তিরুমল যেখানটাতে শূয়ে ছিল, সেখানটাতে ভালো করে

দেখা গেল তখন। কোনো একটা ভারি জিনিসকে টেনে নিয়ে যাওয়ার দাগ মাটির উপর স্পষ্ট। ব্যাপারটা বুঝতে কারো দেরি হল না। বাওবাব গাছের কাছে তিরুমলের জামার হাতার খানিকটা টুকরো পাওয়া গেল। এঁজিনিয়ার সাহেব বন্দুক নিয়ে আগে-আগে চললেন, শঙ্কর তাঁর সঙ্গে চলল। কুলিরা তাঁদের অনুসরণ করতে লাগল। সেই গভীর রাতে তাঁবু থেকে দূরে মাঠের চারিদিকে অনেক জায়গা খোঁজা হল, তিরুমলের দেহের কোনো সম্ভান মিলল না। এবার আবার সিংহ গর্জন শোনা গেল, কিন্তু দূরে। যেন এই নির্জন প্রান্তরের অধিষ্ঠাত্রী কোনো রহস্যময়ী রাক্ষসীর বিকট চিৎকার।

মাসাই কুলিটা বললে—সিংহ দেহ নিয়ে চলে যাচ্ছে। কিন্তু ওকে নিয়ে আমাদের ভুগতে হবে। আরও অনেক-গুলো মানুষ ও ঘায়েল না করে ছাড়বে না। সবাই সাবধান। যে সিংহ একবার মানুষ খেতে শুরু করে, সে অত্যন্ত ধূর্ত হয়ে ওঠে।

রাত যখন প্রায় তিনটে। তখন সবাই ফিরল তাঁবুতে। বেশ ফুটফুটে জ্যোৎস্নায় সারা মাঠ আলো হয়ে উঠেছে। আফ্রিকার এই অংশে পাখি বড় একটা দেখা যায় না দিনমানে, কিন্তু এক ধরনের রাত্রির পাখির ডাক শুনতে পাওয়া যায় রাতে—সে সুর অপার্থিব ধরনের মিষ্টি। এইমাত্র সেই পাখি কোনো গাছের মাথায় বহুদূরে ডেকে উঠল। মনটা এক মূহূর্তে উদাস করে দেয়। শঙ্কর ঘুমুতে গেল না। আর

সবাই তাঁবুর মধ্যে শুতে গেল কারণ পরিশ্রম কারো কম হয়নি। তাঁবুর সামনে কাঠ-কুটো জ্বালিয়ে প্রকাণ্ড অগ্নিকুণ্ড করা হল। শঙ্কর সাহস করে বাইরে বসতে অবিশ্যি পারলে না—এ রকম দুঃসাহসের কোনো অর্থ হয় না। তবে সে নিজের খড়ের ঘরে শুয়ে জানলা দিয়ে বিস্তৃত জ্যোৎস্নালোকিত অজানা প্রান্তরের দিকে চেয়ে রইল।

মনে কি এক অদ্ভুত ভাব। তিরুমলের অদৃষ্টলিপি এই-জন্যেই বোধ হয় তাকে আফ্রিকায় টেনে এনেছিল! তাকেই বা কি জন্যে এখানে এনেচে তার অদৃষ্ট, কে জানে তার খবর?

আফ্রিকা অদ্ভুত সন্দর দেখতে—কিন্তু আফ্রিকা ভয়ংকর। দেখতে বাবলা বনে ভর্তি বাংলাদেশের মাঠের মতো দেখালে কি হবে, আফ্রিকা অজানা মৃত্যুসঙ্কুল! যেখানে-সেখানে অতর্কিত নিষ্ঠুর মৃত্যুর ফাঁদ পাতা—পর মূহুর্তে কী ঘটবে, এ মূহুর্তে তা কেউ বলতে পারে না।

আফ্রিকা প্রথম বলি গ্রহণ করেছে—তরুণ হিন্দু বৃদ্ধক তিরুমলকে : সে বলি চায়।

তিরুমল তো গেল, সঙ্গে-সঙ্গে ক্যাম্পে পরদিন থেকে এমন অবস্থা হয়ে উঠল যে আর সেখানে সিংহের উপদ্রবে থাকা যায় না। মানদুঃখেকো সিংহ অতি ভয়ানক জানোয়ার! যেমন সে ধূর্ত, তেমনি সাহসী। সন্ধ্যা তো দূরের কথা, দিনমানেই একা বেশিদূর যাওয়া যায় না। সন্ধ্যার আগে তাঁবুর ঘাটে নানা জায়গায় বড়-বড় আগুনের কুণ্ড করা হয়,

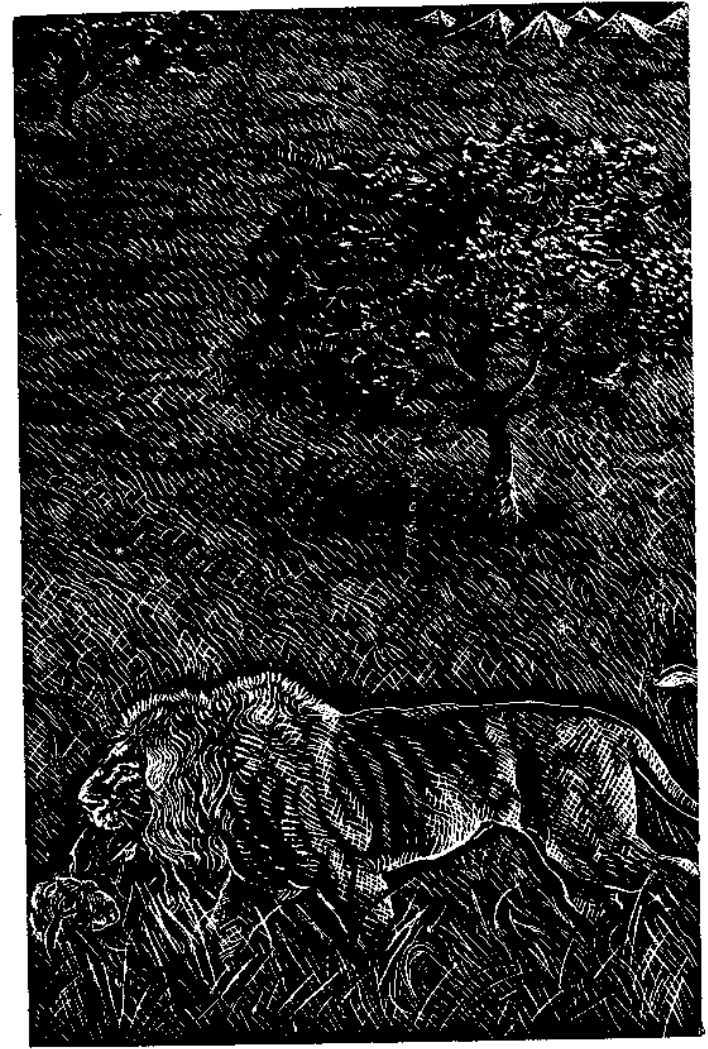

কুলিরা আগুনের কাছে ঘেঁষে বসে গম্প করে, রান্না করে, সেখানে বসেই খাওয়া-দাওয়া করে। এঞ্জিনিয়ার সাহেব বন্দুক হাতে রাতে তিন-চারবার তাঁবুর চারদিকে ঘুরে পাহারা দেন, ফাঁকা আওয়াজ করেন—এত সতর্কতার মধ্যেও একটা কুলিকে সিংহ নিয়ে পালালো তিরদুমলকে মারবার ঠিক দুদিন পরে সন্ধ্যারাত্রি।

তার পরদিন একটা সোমালি কুলি দুপুরে তাঁবু থেকে তিনশো গজের মধ্যে পাথরের টিবিতে পাথর ভাঙতে গেল—সন্ধ্যায় সে আর ফিরে এল না।

সেই রাত্রেই, রাত দশটার পরে, শঙ্কর এঞ্জিনিয়ার সাহেবের তাঁবু থেকে ফিরচে, লোকজন কেউ বড় একটা বাইরে নেই, সকাল-সকাল যে যার ঘরে শূয়ে পড়েচে, কেবল এখানে, ওখানে দু-একটা নিবাপিতপ্রায় অগ্নিকুণ্ড। দূরে শেয়াল ডাকচে—শেয়ালের ডাক শুনলেই শঙ্করের মনে হয় যে বাঙলাদেশের পাড়ার্গায়ে আছে—চোখ বুজে নিজের গ্রামটা ভাববার চেষ্টা করে, তাদের ঘরের কোণের সেই বিলিতি আমড়া গাছটা ভাববার চেষ্টা করে—আজ্ঞেই সে একবার থমকে দাঁড়িয়ে তাড়াতাড়ি চোখ বুজলে।

কি চমৎকার লাগে! কোথায় সে? সেই তাদের গাঁয়ের বাড়ির জানলার কাছে তক্তপোশে শূয়ে। বিলিতি আমড়া গাছটার ডালপালা চোখ খুলতেই চোখে পড়বে? ঠিক? দেখবে সে চোখ খুলে?

শঙ্কর ধীরে-ধীরে চোখ খুললে।

অন্ধকার প্রান্তর। দূরে সেই বড় বাণবাব গাছটা অস্পষ্ট অন্ধকারে দৈত্যের মতো দাঁড়িয়ে আছে। হঠাৎ তার মনে হল সামনের একটা ছাতার মতো গোল খড়ের নিচু চালার উপরে কী যেন একটা নড়চে। পরক্ষণেই সে ভয়ে ও বিস্ময়ে কাঠ হয়ে গেল।

প্রকান্ড একটা সিংহ খড়ের চালা খাবা দিয়ে খুঁচিয়ে গর্ত করবার চেষ্টা করচে ও মাঝে-মাঝে নাকটা চালার গর্তের কাছে নিয়ে গিয়ে কিসের যেন ঘ্রাণ নিচ্ছে।

তার কাছ থেকে চালাটার দূরত্ব বড় জোর বিশ হাত।

শঙ্কর বুঝলে সে ভয়ানক বিপদগ্রস্ত। সিংহ চালার খড় খুঁচিয়ে গর্ত করতে ব্যস্ত, সেখান দিয়ে ঢুকে সে মানুষ নেবে—শঙ্করকে সে এখনো দেখতে পারনি। তাঁবুর বাইরে কোথাও লোক নেই, সিংহের ভয়ে বেশি রাগে কেউ বাইরে থাকে না। নিজেকে সে সম্পূর্ণ নিরস্ত, একগাছ লাঠি পর্যন্ত নেই হাতে।

শঙ্কর নিঃশব্দে পিছন হঠতে লাগল এঞ্জিনিয়ারের তাঁবুর দিকে, সিংহের দিকে চোখ রেখে; এক মিনিট...দুই মিনিট... নিজের স্নায়ুমান্ডলীর উপর যে তার এত কর্তৃত্ব ছিল, তা এর আগে শঙ্কর জানত না। একটা ভীতিসূচক শব্দ তার মূখ দিয়ে বেরুল না বা সে হঠাৎ পিছন ফিরে দৌড় দেবার চেষ্টাও করলে না।

এঞ্জিনিয়ারের তাঁবুর পর্দা উঠিয়ে সে ঢুকে দেখলে সাহেব

টোঁবেলে বসে তখনো কাজ করচে! সাহেব ওর রকম-সকম দেখে বিস্মিত হয়ে কিছুর জিগগেস করবার আগেই ও বললে—সাহেব, সিংহ।

সাহেব লাফিয়ে উঠল—কৈ? কোথায়?

বন্দুকের র্যাকে একটা '৩৭৫ ম্যানলিকার রাইফেল ছিল, সাহেব সেটা নামিয়ে নিলে। শঙ্করকে আর একটা রাইফেল দিলে। দুজনে তাঁবুর পর্দা তুলে আস্তে-আস্তে বাইরে এল। একটু দূরেই কুলি লাইনের সেই গোল চালা। কিন্তু চালার উপর কোথায় সিংহ? শঙ্কর আঙুল দিয়ে দেখিয়ে বললে, এই মাত্র দেখে গেলাম স্যার। ঐ চালার উপর সিংহ খাবা দিয়ে খোঁচাচ্ছে।

সাহেব বললে—পালিয়েচে। জাগাও সবাইকে।

একটু পরে তাঁবুতে মহা সোরগোল পড়ে গেল। লাঠি সড়কি, গাঁতি, মৃগুর নিয়ে কুলির দল হুল্লা করে বোরিয়ে পড়ল, খোঁজ-খোঁজ চারিদিকে, খড়ের চালা সত্যি ফুটো দেখা গেল। সিংহের পায়ের দাগও পাওয়া গেল। কিন্তু সিংহ উধাও হয়েছে। আগুনের কুণ্ড বেশি করে কাঠ ও শুকনো খড় ফেলে আগুন আবার জ্বালানো হল। সেই রাগে অনেকেরই ভালো ঘুম হল না, তাঁবুর বাইরেও বড় একটা কেউ রইল না। শেষ রাতের দিকে শঙ্কর নিজের তাঁবুতে শুয়ে একটু ঘুমিয়ে পড়েছিল—একটা মহা সোরগোলের শব্দে তার ঘুম ভেঙে গেল। মাসাই কুলিরা সিম্বা-সিম্বা বলে চিৎকার

করছে। দু'বার বন্দুকের আওয়াজ হল। শঙ্কর তাঁবুর বাইরে এসে ব্যাপার জিজ্ঞাস করে জানলে সিংহ এসে আশ্রয়ভাঙ্গার একটা ভারবাহী অশ্বতরকে জখম করে গিয়েচে—এইমাত্র! সবাই শেষ রাতে একটু কিমিয়ে পড়েচে আর সেই সময়ে এই কাণ্ড।

পরদিন সন্ধ্যার ঝোঁকে একটা ছোকরা কুলিকে তাঁবু থেকে একশো হাতের মধ্যে সিংহ নিয়ে গেল। দিন চারেক পর আর একটা কুলিকে নিলে বাণবাব গাছটার তলা থেকে।

কুলিরা কেউ আর কাজ করতে চায় না। লম্বা লাইনে গাঁতওয়াল কুলিদের অনেক সময় খুব ছোট দলে ভাগ হয়ে কাজ করতে হয়—তারা তাঁবু ছেড়ে দিনের বেলাতেও বেশিদূর যেতে চায় না। তাঁবুর মধ্যে থাকাও রাতে নিরাপদ নয়। সকলের মনে ভয়—প্রত্যেকেই ভাবে এবার তার পালা। কাকে কখন নেবে কিছুর স্থিরতা নেই। এই অবস্থায় কাজ হয় না। কেবল মাসাই কুলিরা অবিচলিত রইল—তারা ষমকেও ভয় করে না। তাঁবু থেকে দু'মাইল দূরে গাঁতের কাজ তারাই করে, সাহেব বন্দুক নিয়ে দিনের মধ্যে চার-পাঁচবার তাদের দেখাশুনা করে আসে।

কত নতুন ব্যবস্থা করা হল, কিছুতেই সিংহের উপদ্রব কমল না। অত চেষ্টা করেও সিংহ শিকার করা গেল না। অনেকে বলল সিংহ একটা নয় অনেকগুলো—কটা মেরে ফেলা যাবে? সাহেব বললে—মানুষ-থেকো সিংহ বেশি থাকে না। এ একটা সিংহেরই কাজ।

একদিন সাহেব শঙ্করকে ডেকে বললে বন্দুকটা নিয়ে গাঁতদার কুলিদের একবার দেখে আসতে। শঙ্কর বললে সাহেব তোমার ম্যানলিকারটা দাও।

সাহেব রাজী হল। শঙ্কর বন্দুক নিয়ে একটা অশ্বতরে চড়ে রওনা হল—তাঁবু থেকে মাইলখানেক দূরে এক জায়গায় একটা ছোট জলা। শঙ্কর দূর থেকে জলাটা যখন দেখতে পেয়েচে, তখন বেলা প্রায় তিনটে। কেউ কোনো দিকে নেই, রোদের ঝাঁজ মাঠের মধ্যে তাপ-তরঙ্গের সৃষ্টি করেছে।

হঠাৎ অশ্বতর থমকে দাঁড়িয়ে গেল। আর কিছুতেই সেটা এগিয়ে যেতে চায় না। শঙ্করের মনে হল জায়গাটার দিকে যেতে অশ্বতরটা ভয় পাচ্ছে। একটু পরে পাশের ঝোপে কী যেন একটা নড়ল। কিন্তু সেদিকে চেয়ে সে কিছু দেখতে পেল না। সে অশ্বতর থেকে নামল তবুও। অশ্বতর নড়তে চায় না।

হঠাৎ শঙ্করের শরীরে যেন বিদ্যুৎ খেলে গেল। ঝোপের মধ্যে সিংহ তার জন্যে ওৎ পেতে বসে নেই তো? অনেক সময়ে এ রকম হয় সে জানে, সিংহ পথের পাশে ঝোপ-ঝাড়ের মধ্যে লুকিয়ে অনেক দূর পর্যন্ত নিঃশব্দে তার শিকারের অনুসরণ করে। নিজের স্থানে সুরীষে বসে তার ঘাড়ের উপর লাফিয়ে পড়ে। যদি তাই হয়? শঙ্কর অশ্বতর নিয়ে আর এগিয়ে যাওয়া উচিত বিবেচনা করলে না। ভাবলে তাঁবুতে ফিরেই যাই। তবে সে তাঁবুর দিকে অশ্বতরের মূখটা ফিরিয়েছে এমন সময় আবার ঝোপের মধ্যে কি একটা নড়ল। সঙ্গ-

সঙ্গে ভয়ানক সিংহ গর্জন এবং একটা খুঁসর বর্ণের বিরাট দেহ  
সশব্দে অশ্বতরের উপর এসে পড়ল। শঙ্কর তখন হাত চারেক  
এগিয়ে আছে, সে তখন ফিরে দাঁড়িয়ে বন্দুক উঁচিয়ে উপরি-  
উপরি দ্রবার গুলি করলে! গুলি লেগেছে কিনা বোঝা গেল  
না, কিন্তু তখন অশ্বতরমাটিতে লড়াটিয়ে পড়েচে—খুঁসর বর্ণের  
জ্ঞানোয়ারটা পলাতক। শঙ্কর পরীক্ষা করে দেখলে অশ্বতরের  
কাঁধের কাছে অনেকটা মাংস ছিন্ন-ভিন্ন, রক্তে মাটি ভেসে  
যাচ্ছে। ষষ্ঠগায় সে ছটফট করচে। শঙ্কর এক গুলিতে তার  
ষষ্ঠগায় অবসান করলে। তারপর সে তাঁবুতে ফিরে এল।

সাহেব বললে সিংহ নিশ্চয়ই জখম হয়েছে। বন্দুকের  
গুলি যদি গায়ে লাগে তবে দস্তুরমতো জখম তাকে হতেই  
হবে কিন্তু গুলি লেগেছিল তো? শঙ্কর বললে গুলি লাগা-  
লাগির কথা সে বলতে পারে না। বন্দুক ছুঁড়েছিল এইমাত্র  
কথা। লোকজন নিয়ে খোঁজাখুঁজি করে দু-তিনদিনেও কোনো  
আহত বা মৃত সিংহের সন্ধান কোথাও পাওয়া গেল না।

জুন মাসের প্রথম থেকে বর্ষা নামল। কতকটা সিংহের  
উপদ্রবের জন্যে, কতকটা বা জলাভূমির সান্নিধ্যের জন্যে  
জায়গাটা অস্বাস্থ্যকর হওয়ায় তাঁবু ওখান থেকে উঠে গেল।

শঙ্করকে আর কনস্ট্রাকসন তাঁবুতে থাকতে হল না। কিসদুদু  
থেকে প্রায় ত্রিশ মাইল দূরে একটা ছোট স্টেশনে সে স্টেশন-  
মাস্টারের কাজ পেয়ে জিনিসপত্র নিয়ে সেখানেই চলে গেল।

॥ তিন ॥

নতুন পদ পেয়ে উৎফুল্ল মনে শঙ্কর ষখন স্টেশনটাতে এসে  
নামল, তখন বেলা তিনটে হবে। স্টেশনঘরটা খুব ছোট।  
মাটির প্ল্যাটফর্ম, প্ল্যাটফর্ম আর স্টেশনঘরের আশপাশ  
কাঁটা তারের বেড়া দিয়ে ঘেরা। স্টেশনঘরের পিছনে তার  
থাকবার কোয়ার্টার। পায়রার খোপের মতো ছোট। যে  
ট্রেনখানা তাকে বহন করে এনেছিল, সেখানা কিসদুদুর দিকে  
চলে গেল। শঙ্কর যেন অকূল সমুদ্রে পড়ল। এত নির্জন  
স্থান সে জীবনে কখনো কল্পনা করেনি।

এই স্টেশনে সে-ই একমাত্র কর্মচারী। একটা কুলি পর্যন্ত  
নেই। সে-ই কুলি, সে-ই পয়েন্টসম্যান, সে-ই সব।

এ রকম ব্যবস্থার কারণ হচ্ছে এই যে, এসব স্টেশন এখনো  
মোটাই আয়কর নয়। এর অস্তিত্ব এখনো পরীক্ষা-সাপেক্ষ!  
এদের পিছনে রেল-কোম্পানি বেশি খরচ করতে রাজি নয়।  
একখানি ট্রেন সকালে, একখানি এই গেল—আর সারা দিন-  
রাতে ট্রেন নেই।

সুতরাং তার হাতে প্রচুর অবসর আছে। চার্জ বৃষ্টি নিতে  
হবে এই একটু কাজ। আগের স্টেশনমাস্টারটি গুজরাতি,  
বেশ ইংরেজি জানে। সে নিজের হাতে চা করে নিয়ে এল।  
চার্জ বোঝাবার বেশি কিছু নেই। গুজরাতি ভদ্রলোক তাকে

পেয়ে খুব খুশি! ভাবে বোধ হল সে কথা বলবার সঙ্গী  
পায়নি অনেকদিন। দুজনে প্ল্যাটফর্মে এদিক-ওদিক  
পায়চারি করলে।

শঙ্কর বললে—কাঁটাতারের বেড়া দিয়ে ঘেরা কেন?

গুজরাটি ভদ্রলোকটি বললে—ও কিছুর নয়। নির্জন  
জায়গা—তাই।

শঙ্করের মনে হল কি একটা কথা লোকটা গোপন করে  
গেল। শঙ্করও আর পীড়াপীড়ি করলে না। রাত্রে ভদ্রলোক  
ঝুটি গড়ে শঙ্করকে খাবার নিমন্ত্রণ করলে। খেতে বসে হঠাৎ  
লোকটি চেঁচিয়ে উঠল—ঐ যাঃ ভুলে গিয়েছি।

—কি হল?

—খাবার জল নেই মোটে, ট্রেন থেকে নিতে একদম ভুলে  
গিয়েছি।

—সে কি? এখানে জল কোথাও পাওয়া যায় না?

—কোথাও না! একটা কুরো আছে, তার জল বেজায়  
তেতো আর কষা। সে জলে বাসন মাজা ছাড়া আর কোনো  
কাজ হয় না। খাবার জল ট্রেন থেকে দিয়ে যায়।

বেশ জায়গা বটে। খাবার জল নেই, মানুষজন নেই।  
এখানে স্টেশন করেছে কেন শঙ্কর বুঝতে পারল না।

পরদিন সকালে ভূতপূর্ব স্টেশনমাস্টার চলে গেল।  
শঙ্কর পড়ল একা। নিজের কাজ করে, রাঁধে খায়, ট্রেনের  
সময় প্ল্যাটফর্মে গিয়ে দাঁড়ায়। দুপুরে বই পড়ে কি বড়

টোঁবলটোঁতে শূন্যে ঘুমোয়। বিকেলের দিকে ছায়া পড়লে  
প্ল্যাটফর্মে পায়চারি করে।

স্টেশনের চারধার ঘিরে ধু-ধু সীমাহীন প্রান্তর, দীর্ঘ  
ঘাসের বন, মাঝে ইউকা, বাবলা গাছ—দূরে পাহাড়ের সারি  
সারা চক্ৰবাল জুড়ে। ভারি সুন্দর দৃশ্য!

গুজরাটি লোকটি ওকে বারণ করে গিয়েছিল—একা যেন  
এই সব মাঠে সে না বেড়াতে বার হয়।

শঙ্কর বলোছিল—কেন?

সে প্রশ্নের সন্তোষজনক উত্তর গুজরাটি ভদ্রলোকটির কাছ  
থেকে পাওয়া যায়নি! কিন্তু তার উত্তর অন্য দিক থেকে সে  
রাত্রেই মিলল।

রাত বেশি না হতেই আহারাদি সেরে শঙ্কর স্টেশনঘরে  
বাতি জ্বালিয়ে বসে ডায়েরি লিখছে—স্টেশনঘরেই সে  
শোবে। সামনের কাচ-বসানো দরজাটি বন্ধ আছে কিন্তু  
আগল দেওয়া নেই, কিসের শব্দ শূন্যে সে দরজার দিকে চেয়ে  
দেখে দরজার ঠিক বাইরে কাচে নাক লাগিয়ে প্রকাণ্ড সিংহ!  
শঙ্কর কাঠের মতো বসে রইল। দরজা একটু জোর করে  
ঠেললেই খুলে যাবে। সেও সম্পূর্ণ নিরস্ত। টোঁবলের ওপর  
কেবল কাঠের রুলটা মাত্র আছে।

সিংহটা কিন্তু কৌতূহলের সঙ্গে শঙ্কর ও টোঁবলের কেরোসিন  
বাতিটার দিকে চেয়ে চুপ করে দাঁড়িয়ে রইল। খুব বেশিক্ষণ  
ছিল না, হয়তো মিনিট দুই, কিন্তু শঙ্করের মনে হল সে আর



সিংহটা কতকাল ধরে পরস্পর পরস্পরের দিকে চেয়ে দাঁড়িয়ে আছে। তারপর সিংহ ধীরে ধীরে অনাশ্রুত ভাবে দরজা থেকে সরে গেল। শঙ্কর হঠাৎ যেন চেতনা ফিরে পেল। সে তাড়াতাড়ি গিয়ে দরজার আগলটা তুলে দিলে।

এতক্ষণে সে বুঝতে পারলে স্টেশনের চারিদিকে কাঁটা-তারের বেড়া কেন। কিন্তু শঙ্কর একটু ভুল করেছিল—সে আংশিক ভাবে বুঝেছিল মাত্র, বাকি উত্তরটা পেতে দু-একদিন বিলম্ব ছিল।

সেটা এল অন্য দিক থেকে।

পরিদিন সকালের ট্রেনের গার্ডকে সে রাগের ঘটনা বলল। গার্ড লোকটি ভালো, সব শব্দে বললে—এসব অঞ্চলে সর্বত্রই এমন অবস্থা। এখান থেকে বারো মাইল দূরে তোমার মতো আর একটা স্টেশন আছে—সেখানেও এই দশা। এখানে তো যে কাণ্ড—

সে কি একটা কথা বলতে যাচ্ছিল, কিন্তু হঠাৎ কথা বন্ধ করে ট্রেনে উঠে পড়ল। বাবার সময় চলন্ত ট্রেন থেকে বলে গেল—বেশ সাবধানে থেক সর্বদা।

শঙ্কর চিন্তিত হয়ে পড়ল, এরা কী কথাটা চাপা দিতে চায়? সিংহ ছাড়া আর কিছুর আছে নাকি? যাহোক, সেদিন থেকে শঙ্কর প্ল্যাটফর্মে স্টেশনঘরের সামনে রোজ আগুন জ্বালিয়ে রাখে। সন্ধ্যার আগেই দরজা বন্ধ করে স্টেশনঘরে ঢোকে—অনেক রাত পর্যন্ত বসে পড়াশুনা করে বা ডায়েরি লেখে।

রাগের অভিজ্ঞতা অশুভ। বিস্তৃত প্রান্তরে ঘন অন্ধকার নামে, প্ল্যাটফর্মের ইউকা গাছটার ডালপালার মধ্যে দিয়ে রাগের বাতাস বেধে কেমন একটা শব্দ হয়, মাঠের মধ্যে প্রহরে-প্রহরে শেরাল ডাকে, এক-একদিন গভীর রাতে দূরে কোথাও সিংহের গর্জন শুনতে পাওয়া যায়—অশুভ জীবন!

ঠিক এই জীবনই সে চেয়েছিল। এ তার রক্তে আছে। এই জনহীন প্রান্তর, এই রহস্যময়ী রাগি, অচেনা নক্ষত্রে ভরা আকাশ, এই বিপদের আশংকা—এই তো জীবন। নিরাপদ শান্ত জীবন নিরীহ কেরানীর হতে পারে—তার নয়।

সেদিন বিকেলের ট্রেন রওনা করে দিয়ে সে নিজের কোয়ার্টারের রান্নাঘরে ঢুকতে যাচ্ছে এমন সময় খর্চির গায়ে কী একটা দেখে সে তিন হাত লাফ দিয়ে পিছিয়ে এল—প্রকাশ একটা হলদে খরিশ গোখুরা তাকে দেখে ফণা উদ্যত করে খর্চি থেকে প্রায় এক হাত বাইরে মুখ বাড়িয়েছে। আর দূরেকোশ্ত পরে যদি শঙ্করের চোখ সেদিকে পড়ত—তাহলে—না, এখন সাপটাকে মারবার কি করা যায়? কিন্তু সাপটা পরমুহুর্তে খর্চি বেয়ে উপরে খড়ের চালের মধ্যে লুকিয়ে পড়ল। বেশ কাণ্ড বটে! ঐ ঘরে গিয়ে শঙ্করকে এখন ভাত রাখতে বসতে হবে। এ সিংহ নয় যে দরজা বন্ধ করে আগুন জ্বেলে রাখবে। খানিকটা ইতস্তত করে শঙ্কর অগত্যা রান্নাঘরে ঢুকল এবং কোনোরকমে তাড়াতাড়ি রান্না সেরে সন্ধ্যা হবার আগেই খাওয়া-দাওয়া সাদ করে সেখান থেকে বেরিয়ে স্টেশন-

ঘরে এল। কিন্তু স্টেশনঘরেই বা বিশ্বাস কি? সাপ কখন কোন ফাঁক দিয়ে ঘরে ঢুকবে, তাকে কি আর ঠেকিয়ে রাখা যাবে?

পরদিন সকালের ট্রেনে গার্ডের গাড়ি থেকে একটি নতুন কুলি তার রসদের বস্তা নামিয়ে দিতে এল। সপ্তাহে দু'দিন মোম্বাসা থেকে চাল আর আলু রেল-কোম্পানী এইসব নিৰ্জান স্টেশনের কর্মচারীদের পাঠিয়ে দেয়—মাসিক বেতন থেকে এর দাম কেটে নেওয়া হয়।

যে কুলিটা রসদের বস্তা নামিয়ে দিতে এল সে ভারতীয়, গুজরাট অঞ্চলে বাড়ি। বস্তাটা নামিয়ে সে কেমন যেন অদ্ভুত ভাবে চাইল শঙ্করের দিকে, এবং পাছে শঙ্কর তাকে কিছুর জিজ্ঞাসা করে, এই ভয়েই যেন তাড়াতাড়ি গাড়িতে গিয়ে উঠে পড়ল।

কুলির সে দৃষ্টি শঙ্করের চোখ এড়ায়নি। কীরহস্য জড়িত আছে যেন এই জায়গাটার সঙ্গে, কেউ তা ওর কাছে প্রকাশ করতে চায় না। প্রকাশ করা যেন বারণ আছে। ব্যাপার কী?

দিন দুই পরে ট্রেন পাশ করে সে নিজের কোয়ার্টারে ঢুকতে যাচ্ছে—আর একটু হলে সাপের ঘাড়ে পা দিয়েছিল আর কি! সেই খরিশ গোখুরা সাপ। পূর্বদৃষ্ট সাপটাও হতে পারে, নতুন একটা যে নয় তারও কোনো প্রমাণ নেই।

শঙ্কর সেই দিন স্টেশনঘর, নিজের কোয়ার্টার ও চরধারের জমি ভালো করে পরীক্ষা করে দেখলে। সারা জায়গার মাটিতে বড়-বড় গর্ত, কোয়ার্টারের উঠানে, রান্নাঘরের দেয়ালে, কাঁচা

প্ল্যাটফর্মের মাঝে মাঝে সর্বত্র গর্ত ও ফাটল আর ইঁদুরের মাটি। তবুও সে কিছুর বুঝতে পারলে না।

একদিন সে স্টেশনঘরে ঘুমিয়ে আছে, রাত অনেক। ঘর অন্ধকার, হঠাৎ শঙ্করের ঘুম ভেঙে গেল। পাঁচটা ইন্দিয়ের বাইরে আর একটা কোনো ইন্দিয় যেন মূহূর্তের জন্য জাগরিত হয়ে উঠে তাকে জানিয়ে দিলে যে সে ভয়ানক বিপদে পড়বে। ঘোর অন্ধকার, শঙ্করের সমস্ত শরীর যেন শিউয়ে উঠল। টর্চটা হাতড়ে পাওয়া যায় না কেন? অন্ধকারের মধ্যে যেন একটা কিসের অস্পষ্ট শব্দ হচ্ছে ঘরের মধ্যে। হঠাৎ টর্চটা তার হাতে ঠেকল, এবং কলের পদতুলের মতো সে সামনের দিকে ঘুরিয়ে টর্চটা জ্বাললে।

সঙ্গে-সঙ্গেই সে ভয়ে বিস্ময়ে কাঠ হয়ে টর্চটা ধরে বিছানার উপরেই বসে রইল।

দেয়াল ও তার বিছানার মাঝামাঝি জায়গায় মাথা উঁচু করে তুলে ও টর্চের আলো পড়ার দরুন সাময়িক ভাবে আলো-আধারি লেগে থ-থয়ে আছে আফ্রিকার জুর ও হিংস্রতম সাপ—কালো মাম্বা। ঘরের মেঝে থেকে সাপটা প্রায় আড়াই হাত উঁচু হয়ে উঠেছে—এটা এমন কিছুর আশ্চর্য নয় যখন ব্র্যাক মাম্বা সাধারণত মানুষকে তাড়া করে তার ঘাড়ে ছোবল মারে। ব্র্যাক মাম্বার হাত থেকে রেহাই পাওয়া এক রকম পুনর্জন্ম তাও শঙ্কর শুনছে।

শঙ্করের একটা গুণ বাল্যকাল থেকেই আছে, বিপদে তার

সহজে বৃক্ষপ্রাংশ হয় না—আর তার স্নায়ুদুগ্ধলীর উপর সে ঘোর বিপদেও কতৃৎ বজায় রাখতে পারে ।

শঙ্কর বৃক্ষলে হাত যদি তার একটু কেঁপে যায়—তবে যে মৃহুতে সাপটার চোখ থেকে আলো সরে যাবে—সেই মৃহুতে ওয় আলো-আঁধারি কেটে যাবে এবং তখুনি সে করবে আক্রমণ ।

এস বৃক্ষলে তার আয়ু নিভঁর করতে এখন দৃঢ় ও অকীপ্ত হাতে টর্চটা সাপের চোখের দিকে ধরে থাকার উপর । কতক্ষণ সে এ রকম ধরে রাখতে পারবে ততক্ষণ সে নিরাপদ । কিন্তু যদি টর্চটা একটু এঁদিক ওঁদিক সরে যায় ?

শঙ্কর টর্চ ধরেই রইল । সাপের চোখ দুটো জ্বলচে যেন দুটো আলোর দানার মতো । কি ভীষণ শক্তি ও রাগ প্রকাশ পাচ্ছে চাবুকের মতো খাড়া উদ্যত তার কালো মিশমিশে সরু দেহটাতে ।

শঙ্কর ভুলে গেছে চারপাশের সব আসবাব-পত্র, আফ্রিকা দেশটা, তার রেলের চাকরি, মোম্বাসা থেকে কিসুমু লাইনটা, তার দেশ, তার বাবা-মা—সমস্ত জগৎটা শূন্য হয়ে গিয়ে সামনের ওই দুটো জ্বল-জ্বলে আলোর দানার পরিণত হয়েছে, তার বাইরে শূন্য ! অন্ধকার ! মৃত্যুর মতো শূন্য, প্রলয়ের পরের বিশ্বের মতো অন্ধকার !

সত্য কেবল এই মহাহিংস্র উদ্যত-ফণা মাংসা, যেটা প্রত্যেক ছোবলে ১৫০০ মিলিগ্রাম তীব্র বিষ ক্ষতস্থানে ঢুকিয়ে দিতে পারে এবং দেবার জন্যে ৩৭ পেতে রয়েছে ।



শঙ্করের হাত বিম্বিবিম্ব করছে, আঙুল অবশ হয়ে আসছে, কনুই থেকে বগল পর্যন্ত হাতের যেন সাড় নেই। কতক্ষণ সে আর টর্চ ধরে থাকবে? আলোর দানা দূটো হয়তো সাপের চোখ নয়—জ্ঞানাকি পোকা কিংবা নক্ষত্র—কিংবা—

টর্চের ব্যাটারির তেজ কমে আসচে না? শাদা আলো যেন হলে ও নিস্তেজ হয়ে আসচে না? কিন্তু জ্ঞানাকি পোকা কিংবা নক্ষত্র দূটো তেমনি জ্বলচে। রাত না দিন? ভোর হবে না সন্ধ্যা হবে?

শঙ্কর নিজেকে সামলে নিলে। ওই চোখ দূটোয় জ্বালাময়ী দৃষ্টি তাকে যেন মোহগ্রস্ত করে তুলচে। সে সজাগ থাকবে। এ তেপান্তরের মাঠে চেঁচালেও কেউ কোথাও নেই সে জানে, তার নিজের স্নায়ু-মণ্ডলীয় দৃঢ়তার উপর নির্ভর করচে তার জীবন। কিন্তু সে পারচে না যে, হাত যেন টনটন করে অবশ হয়ে আসচে, আর কতক্ষণ সে টর্চ ধরে থাকবে? সাপে না হয় ছোবল দিক কিন্তু হাতখানা একটু নাড়িয়ে সে আরাম বোধ করবে এখন।

তারপরেই ঘড়িতে টং-টং করে তিনটে বাজলো। ঠিক রাত তিনটে পর্যন্তই বোধ হয় শঙ্করের আয়ু ছিল, কারণ তিনটে বাজবার সঙ্গে সঙ্গে তার হাত কেঁপে উঠে নড়ে গেল—সামনের আলোর দানা দূটো গেল নিভে কিন্তু সাপ কই? তাড়া করে এল না কেন?

পরক্ষণেই শঙ্কর বৃকতে পারলে সাপটাও সাময়িক

মোহগ্রস্ত হয়েছে তার মতো। এই অবসর! বিদ্যুতের চেয়েও বেগে সে টেবিল থেকে একলাফ মেরে অন্ধকারের মধ্যে দরজার আগল খুলে ফেলে ঘরের বাইরে গিয়ে দরজাটা বাইরে থেকে বন্ধ করে দিল।

সকালের ট্রেন এল। শঙ্কর বাকি রাতটা প্যাটফর্মেই কাটিয়েছে। ট্রেনের গার্ডকে বললে সব ব্যাপার। গার্ড বললে—চলো দেখি স্টেশনঘরের মধ্যে। ঘরের মধ্যে কোথাও সাপের চিহ্নও পাওয়া গেল না। গার্ড লোকটা ভালো, বললে—বলি তবে শোনো! খুব বেঁচে গিয়েচ কাল রাত্রে। এতদিন কথাটা তোমায় বলিনি, পাছে ভয় পাও। তোমার আগে যিনি স্টেশনমাস্টার এখানে ছিলেন—তিনিও সাপের উপদ্রবেই এখান থেকে পালান। তাঁর আগে দুজন স্টেশনমাস্টার এই স্টেশনের কোয়ার্টারে সাপের কামড়ে মরেছে। আফ্রিকার রয়াক মাম্বা যেখানে থাকে, তার তিসীমানায় লোক আসে না। বন্ধুভাবে কথাটা বললাম, উপরওয়ালাদের বলো না যেন যে আমার কাছ থেকে এ কথা শুনছে। ট্রান্সফারের দরখাস্ত কর।

শঙ্কর বললে—দরখাস্তের উত্তর আসতেও তো পেরি হবে, তুমি একটা উপকার কর। আমি এখানে একেবারে নিরস্ত, আমাকে একটা বন্দুক কি রিভলবার যাবার পথে দিয়ে যেও। আর কিছ্ কাৰ্বলিক অ্যাসিড। ফিরবার পথেই কাৰ্বলিক অ্যাসিডটা আমাকে দিয়ে যেও।

ট্রেন থেকে সে একটা কুলিকে নামিয়ে নিলে এবং দুজনে

মিলে সারাদিন সর্বত্র গর্ত বুদ্ধিয়ে বেড়ালে। পরীক্ষা করে দেখে মনে হল কাল রাত্রে স্টেশনঘরের পশ্চিমের দেওয়ালের কোণে একটা গর্ত থেকে সাপটা বেরিয়ে ছিল। গর্তগুলো ইন্দুরের, বাইরের সাপ দিনমানো ইন্দুর খাবার লোভে গর্তে ঢুকেছিল হয়তো। গর্তটা বেশ ভালো করে বুদ্ধিয়ে দিলে। ডাউন-ট্রেনের গার্ডের কাছ থেকে এক বোতল কাৰ্বলিক অ্যাসিড পাওয়া গেল—ঘরের সর্বত্র ও আশে-পাশে সে অ্যাসিড ছড়িয়ে দিলে। কুলিটা তাকে একটা বড় লাঠি দিয়ে গেল। দু-তিনদিনের মধ্যেই রেল-কোম্পানি থেকে ওকে একটা বন্দুক দিলে।

## ॥ চার ॥

স্টেশনে জলের বড়ই কষ্ট! ট্রেন থেকে যে জল দেয়, তাতে রান্না-খাওয়া কোনো রকমে চলে স্নান আর হয় না। এখানকার কুয়োর জলও শুকিয়ে গিয়েছে। একদিন সে শুলল স্টেশন থেকে মাইল তিনেক দূরে একটা জলাশয় আছে সেখানে ভালো জল পাওয়া যায় মাছও আছে।

স্নান ও মাছ ধরার আকর্ষণে একদিন সে সকালের ট্রেন রওনা করে দিয়ে সেখানে মাছ ধরতে চলল—সঙ্গে একজন সোমালি কুলি, সে পথ দেখিয়ে নিয়ে গেল। মাছ ধরার সাজসরঞ্জাম মোম্বাসা থেকে আনিয়ে নিয়ে ছিল। জলাশয়টা

মাঝারি গোছের, চারধারে উঁচু ঘাসের বন, ইউকা গাছ, কাছেই একটা অনূচ পাহাড়। জলে সে স্নান সেরে উঠে ঝাটা দুই ছিপ ফেলে ট্যাংরা জাতীয় ছোট-ছোট মাছ অনেকগুলি পেলে। মাছ অদৃষ্টে জোটেই অনেকদিন কিন্তু আর বেশি দৌর করা চলবে না কারণ আবার বিকেল চারটের মধ্যে স্টেশনে পৌঁছনো চাই, বিকেলের ট্রেন পাশ করাবার জন্যে।

মাঝে-মাঝে প্রায়ই সে মাছ ধরতে যায়। কোনোদিন সঙ্গে লোক থাকে—প্রায়ই একা যায়। স্নানের কষ্টও ঘুচেছে।

গ্রীষ্মকাল স্রমেই প্রখর হয়ে উঠল। আফ্রিকার দারুণ গ্রীষ্ম—বেলা নটার পর থেকে আর রোদে যাওয়া যায় না। এগারোটোর পর থেকে শঙ্করের মনে হয় যেন দিকবিদিক দাউ-দাউ করে জ্বলচে। তবুও সে ট্রেনের লোকের মধ্যে শুনলে গণ্য-আফ্রিকা ও দক্ষিণ-আফ্রিকার গরমের কাছে এ নাকি কিছুই নয়।

শীঘ্রই এমন একটা ঘটনা ঘটল যা থেকে শঙ্করের জীবনের গতি মোড় ঘুরে অন্য পথে চলে গেল। একদিন সকালের দিকে শঙ্কর মাছ ধরতে গিয়েছিল। যখন ফিরচে তখন বেলা তিনটে। স্টেশন যখন আর মাইলটুক আছে, তখন শঙ্করের কানে গেল সেই রৌদ্রদগ্ধ প্রান্তরের মধ্যে কে বেন কোথায় অস্ফুট আত-স্বরে কী বলচে! কোনা দিক থেকে স্বরটা আসচে, লক্ষ্য করে কিছুদূরে যেতেই দেখলে একটা ইউকা-গাছের নিচে স্বল্প মাত্র ছায়াটুকুতে কে একজন বসে আছে।



শঙ্কর দ্রুতপদে তার কাছে গেল। লোকটা ইউরোপিয়ান, পরনে তালি দেওয়া ছিঙ্গ ও মালিন কোটপ্যান্ট। একমুখ লাল দাড়ি, বড়-বড় চোখ, মুখের গড়ন বেশ সুশ্রী, দেহও বেশ বলিষ্ঠ ছিল বোঝা যায়, কিন্তু সম্ভবত রোগে, কষ্টে ও অনাহারে বর্তমানে শীর্ণ। লোকটা গাছের গুঁড়ি হেলান দিয়ে অবসন্ন ভাবে পড়ে আছে। তার মাথায় মালিন সোলার টুপিটা একদিকে গড়িয়ে পড়েচে মাথা থেকে—পাশে একটা খাকি কাপড়ের বড় ঝোলা।

শঙ্কর ইংরিজিতে জিজ্ঞাস করলে—তুমি কোথা থেকে আসচো ?

লোকটা কথার উত্তর না দিয়ে মুখের কাছে হাত নিয়ে গিয়ে জলপানের ভাঁজ করে বললে—একটু জল ! জল !

শঙ্কর বললে—এখানে তো জল নেই। আমার উপর ভর দিয়ে স্টেশন পর্যন্ত আসতে পারবে ?

অতি কষ্টে খানিকটা ভর দিয়ে এবং শেষের দিকে এক রকম শঙ্করের কাঁধে চেপে লোকটা প্ল্যাটফর্মে পৌঁছল। ওকে আনতে গিয়ে দৌঁর হয়ে গেল, বিকেলের ট্রেন ওর অনুপস্থিতিতেই চলে গিয়েছে। ও লোকটাকে স্টেশনঘরে বিছানা পেতে শোয়ালে, জল খাইয়ে সুস্থ করলে, কিছু খাদ্যও এনে দিলে। সে খানিকটা চাঙ্গা হয়ে উঠল বটে, কিন্তু শঙ্কর দেখলে লোকটার ভারি জ্বর হয়েছে। অনেক দিনের অনিয়মে, পরিশ্রমে, অনাহারে তার শরীর একেবারে ভেঙে গিয়েচে—দু-চারদিনে সে সুস্থ হবে না।

লোকটা একটু পরে পরিচয় দিলে। তার নাম ডিয়েগো আলভারেজ—জাতে পটুংগীজ, তবে আফ্রিকার সূর্য তার বর্ণ তামাটে করে দিয়েছে।

রাতে ওকে স্টেশনে রাখলে শঙ্কর। কিন্তু ওর অসুখ দেখে সে পড়ে গেল বিপদে—এখানে ওষুধ নেই, ডাক্তার নেই—সকালের ট্রেন মোম্বাসার দিকে যায় না, বিকেলের ট্রেনে গার্ড রোগীকে তুলে নিয়ে যেতে পারে। কিন্তু রাত কাটতে এখনো অনেক দেরি! বিকেলের গাড়িখানা স্টেশনে এসে যদি পাওয়া যেত, তবে তো কথাই ছিল না।

শঙ্কর রোগীর পাশে রাত জেগে বসে রইল। লোকটির শরীরে কিছুর নেই। খুব সম্ভবত কষ্ট ও অনাহার ওর অসুখের কারণ। দূর বিদেশে, ওর কেউ নেই—শঙ্কর না দেখলে ওকে দেখবে কে?

বাল্যকাল থেকেই পরের দুঃখ সহ্য করতে পারে না সে। শঙ্কর শেষ-ভাবে সারা রাত তার সেবা করলে, তার কোনো আপনার লোক ওর চেয়ে বেশি কিছুর করতে পারত না।

উত্তর-পূর্ব কোণের অনুচ্চ পাহাড়শ্রেণীর পিছন থেকে চাঁদ উঠছে যখন সে রাতে, বামবম করচে নিস্তবধ নিশীথ রাত্রি, তখন হঠাৎ প্রান্তরের মধ্যে ভীষণ সিংহ-গর্জন শোনা গেল, রোগী তন্দ্রাচ্ছন্ন ছিল—সিংহের ডাকে সে ধড়মড় করে বিছানায় উঠে বসল। শঙ্কর বললে—ভয় নেই, শুল্লের থাকো। বাইরে সিংহ ডাকচে, দরজা বন্ধ আছে।

তারপর শঙ্কর আস্তে-আস্তে দরজা খুলে প্র্যাটফর্মে এসে দাঁড়াল। দাঁড়িয়ে চারধারে চেয়ে দেখবামাত্রই যেন সে রাত্রির অপূর্ব দৃশ্য তাকে মগ্ন করে ফেলল। চাঁদ উঠতে দূরের আকাশপ্রান্তে—ইউকা গাছের লম্বা লম্বা ছায়া পড়েচে পূর্ব থেকে পশ্চিমে, ঘাসের বন যেন রহস্যময়, নিস্পন্দ। সিংহ ডাকচে স্টেশনের কোয়ার্টারের পিছনে প্রায় পাঁচশো গজের মধ্যে। কিন্তু সিংহের ডাক আজকাল শঙ্করের গা-সওয়া হয়ে উঠেছে—ওতে আর আগের মতো ভয় পায় না। রাত্রির সৌন্দর্য এত আকৃষ্ট করেছে ওকে যে ও সিংহের সান্নিধ্য যেন ভুলে গেল।

ফিরে ও স্টেশনঘরে ঢুকল। টং-টং করে ঘড়িতে দুটো বেজে গেল। ও ঘরে ঢুকে দেখলে রোগী বিছানায় উঠে বসে আছে। বললে—একটু জল দাও, খাব।

লোকটা বেশ ভালো ইংরিজি বলতে পারে। শঙ্কর টিন থেকে জল নিয়ে ওকে খাওয়ালে।

লোকটার জ্বর তখন যেন কমেচে। সে বললে—তুমি কি বলছিলে? আমার ভয় করচে ভাবিছিলে? ডিয়েগো আলভারেজ, ভয় করবে? ইয়াং ম্যান, তুমি ডিয়েগো আলভারেজকে জানো না। লোকটার ওষ্ঠপ্রান্তে একটা হতাশা, বিষাদ ও ব্যঙ্গ মেশানো অন্ভূত ধরনের হাসি দেখা দিল। সে অবসন্ন ভাবে বালিশের গায়ে ঢলে পড়ল। ওই হাসিতে শঙ্করের মনে হল এ লোক সাধারণ লোক নয়। তখন ওর



হাতের দিকে নজর পড়ল শঙ্করের। বেঁটে-বেঁটে মোটা-মোটা আঙুল—দাঁড়র মতো শিরাবহুল হাত, তান্নাভ দাঁড়র নিচে চিবুকের ভাব শক্ত মানুষের পরিচয় দিচ্ছে। এতক্ষণ পরে খানিকটা জ্বর কমে যাওয়াতে আসল মানুুষটা বোরিয়ে আসচে যেন ধীরে-ধীরে।

লোকটা বললে—সরে এসো কাছে। তুমি আমার যথেষ্ট উপকার করেচ। আমার নিজের ছেলে থাকলে এর বেশি করতে পারত না। তবে একটা কথা বলি—আমি বাঁচব না। আমার মন বলচে আমার দিন ফুরিয়ে এসেচে। তোমার উপকার করে যেতে চাই। তুমি ইণ্ডিয়ান? এখানে কত মাইনে পাও? এই সামান্য মাইনের জন্যে দেশ ছেড়ে এত দূর এসে আছ যখন, তখন তোমার সাহস আছে, কষ্ট সহ্য করবার শক্তি আছে। আমার কথা মন দিয়ে শোনো, কিন্তু প্রতিজ্ঞা কর আজ তোমাকে যে-সব কথা বলব—আমার মৃত্যুর পূর্বে তুমি কারো কাছে তা প্রকাশ করবে না?

শঙ্কর সেই আশ্বাসই দিলে। তারপরই সেই অশুভ রাত্রি ক্রমশঃ কেটে যাওয়ার সঙ্গে-সঙ্গে সে এমন এক আশ্চর্য, অবিশ্বাস্য ধরনের আশ্চর্য কাহিনী শুনলে গেল—যা সাধারণত উপন্যাসেই পড় যায়।

## ভিয়েগো আলভারেজের কথা

ইয়াং ম্যান, তোমার বয়স কত হবে? বাইশ? তুমি, যখন মায়ের কোলে শিশু—আজ বাইশ বছর আগের কথা, ১৮৮৮-৮৯ সালের দিকে আমি কেপ কলোনির উত্তরে পাহাড় জঙ্গলের মধ্যে সোনার খনির সন্ধান করে বেড়াচ্ছিলাম। তখন বয়েস ছিল কম, দুনিয়ার কোনো বিপদকেই বিপদ বলে গ্রাহ্য করতাম না।

বুলাওয়ে শহর থেকে জিনিসপত্র কিনে একাই রওনা হলাম, সঙ্গে কেবল দুটি গাধা, জিনিসপত্র বইবার জন্যে! জাম্বোজ নদী পার হয়ে চলোঁচি, পথ ও দেশ সম্পূর্ণ অজ্ঞাত, শুধু ছোটো-খাটো পাহাড়, ঘাস, মাঝে-মাঝে কাফিরদের বসিত। ক্রমে যেন মানুষের বাস কমে এল, এমন এক জায়গায় এসে পৌঁছানো গেল, যেখানে এর আগে কখনো কোনো ইউরোপিয়ান আসেনি।

যেখানেই নদী বা খাল দেখি—কিংবা পাহাড় দেখি—সকলের আগে সোনার স্তরের সন্ধান করি। লোকে কত কি পেয়ে বড়মানুষ হয়ে গিয়েচে দক্ষিণ-আফ্রিকায়, এ সম্বন্ধে বাল্যকাল থেকে কত কাহিনীই শুনলে এসেছিলুম—সেই সব গল্পের মোহই আমায় আফ্রিকায় নিয়ে এসে ফেলেছিল। কিন্তু বৃথাই দু-বছর ধরে নানাস্থানে ঘুরে বেড়ালুম। কত

অসহ্য কষ্ট সহ্য করলুম এই দু-বছরে। একবার তো সম্মান পেয়েও হারালুম।

সেদিন একটা হারিণ শিকার করেছি সকালের দিকে। তাঁবু খাটিয়ে মাংস রান্না করে শুয়ে পড়লুম দুপুরবেলা, কারণ দুপুরের রোদে পথ চলা সেসব জায়গায় একরকম অসম্ভব, ১১৫ ডিগ্রী থেকে ১৩০ ডিগ্রী পর্যন্ত উত্তাপ হয় গ্রীষ্মকালে। বিশ্রামের পরে বন্দুক পরিষ্কার করতে গিয়ে দেখি বন্দুকের নলের মাছিটা কোথায় হারিয়ে গিয়েচে। মাছি না থাকলে রাইফেলের তাগ ঠিক হয় না। এদিক-ওদিক কত খুঁজেও মাছিটা পাওয়া গেল না। কাছেই একটা পাথরের টিবি, তার গায়ে শাদা-শাদা কি একটা কঠিন পদার্থ চোখে পড়ল। টিবি-টার গায়ে সেই জিনিসটা নানা স্থানে আছে। বেছে-বেছে তারই একটি দানা সংগ্রহ করে ঘষে-মেজে নিয়ে আপাতত সেটাকেই মাছি করে রাইফেলের নলের আগায় বসিয়ে নিলাম। তারপর বিকেলে সেখান থেকে আবার উত্তর মুখে রওনা হয়েচি, কোথায় তাঁবু ফেলোছিলাম, সে কথা স্মমেই ভুলে গিয়েছি।

দিন পনেরো পরে একজন ইংরেজের সঙ্গে সাক্ষাৎ হল, সেও আমার মতো সোনা খুঁজে বেড়াচ্ছে। তার সঙ্গে দুজন মাটাবেল কুলি ছিল। পরস্পরকে পেয়ে আমরা খুঁশি হলাম, তার নাম জিম কার্টার, আমারই মতো ভবঘুরে, তবে তার বয়েস আমার চেয়ে বেশি। জিম একদিন আমার বন্দুকটা

নিয়ে পরীক্ষা করতে গিয়ে হঠাৎ কি দেখে আশ্চর্য হয়ে গেল। আমায় বলল—বন্দুকের মাছি তোমার এ রকম কেন? তারপর আমার গল্প শুনে সে উত্তেজিত হয়ে উঠল। বললে—তুমি বুঝতে পারিনি এ জিনিসটা খাঁটি রূপো, খনিজ রূপো। এ যেখানে পাওয়া যায় সাধারণত সেখানে রূপোর খনি থাকে। আমরা আন্দাজ হচ্ছে এক টন পাথর থেকে সেখানে অন্তত ন-হাজারু আউন্স রূপো পাওয়া যাবে। সে জায়গাতে একদিন চलो আমরা যাই। এবার আমরা লক্ষপতি হয়ে যাব।

সংক্ষেপে বলি। তারপর কার্টারকে সঙ্গে নিয়ে আমি যে পথে এসেছিলাম, সেই পথে আবার এলাম। কিন্তু চার মাস ধরে কত চেষ্টা করে, কত অসহ্য কষ্ট পেয়ে, কতবার বিরাট দিকদিশাহীন মরুভূমিবৎ ভেঙের মধ্যে পথ হারিয়ে মৃত্যুর দ্বার পর্যন্ত পৌঁছেও কিছুতেই আমি সে স্থান নির্ণয় করতে পারলাম না। যখন সেখান থেকে সেবার তাঁবু উঠিয়ে দিয়েছিলাম, অত লক্ষ্য করিনি জায়গাটা! আফ্রিকার ভেঙে কোনো চিহ্ন বড় একটা থাকে না, যার সাহায্যে পূর্বনো জায়গা খুঁজে বার করা যায়—সবই যেন একরকম। অনেকবার হয়রান হয়ে শেষে আমরা রূপোর খনির আশা ত্যাগ করে গুয়াই নদীর দিকে চললাম। জিম কার্টার আমাকে আর ছাড়লে না। তার মৃত্যু পর্যন্ত আমার সঙ্গে ছিল। তার সে শোচনীয় মৃত্যুর কথা ভাবলে এখনো আমার কষ্ট হয়!

তৃষ্ণার কণ্ঠই এই ভ্রমণের সময় সব চেয়ে বেশি বলে মনে হয়েছে আমাদের কাছে। তাই এখন থেকে আমরা নদীপথ ধরে চলব, এই স্থির করা গেল। বনে জন্তু শিকার করে খাই আর মাঝে-মাঝে কাফির বসতি যদি পাই, সেখান থেকে মিষ্টি আলু, মুরগি প্রভৃতি সংগ্রহ করি।

একবার অরুণ নদী পার হয়ে প্রায় পঞ্চাশ মাইল দূরবর্তী একটা কাফির বসতিতে আশ্রয় নিয়েছি, সেইদিন দুপুরের পরে কাফির বসতির একটি মোড়লের মেয়ে হঠাৎ ভয়ানক অসুস্থ হয়ে পড়ল। আমরা দেখতে গেলাম—পাঁচ-ছ-বছরের একটা ছোট্ট উলঙ্গ মেয়ে মাটিতে পড়ে গড়াগড়ি দিচ্ছে—তার পেটে নাকি ভয়ানক ব্যথা। সবাই কাঁদচে ও দাপাদাপি করচে। মেয়েটায় ঘাড়ে নিশ্চয়ই দানো চেপেছে—ওকে মেরে না ফেলে ছাড়বে না। তাকে ও তার বাপ-মাকে—জিগেস করে এইটুকু জানা গেল, সে বনের ধারে গিয়েছিল—ভারপর থেকে তাকে ভূতে পেয়েচে।

আমি ওর অবস্থা দেখে বুঝলাম কোনো বনের ফল বেশি পরিমাণে খেয়ে ওর পেট কামড়াচ্ছে। তাকে জিগেস করা হল, কোনো বনের ফল সে খেয়েছিল কিনা? সে বললে হ্যাঁ, খেয়েছিল। কাঁচা ফল? মেয়েটা বললে—ফল নয়, ফলের বীজ! সে ফলের বীজই খাদ্য।

একডোজ হোমিওপ্যাথিক ওষুধে তার ভূত ছেড়ে গেল। আমাদের সঙ্গে ওষুধের বাক্স ছিল। গ্রামে আমাদের খাতির



হয়ে গেল খুব । পনেরো দিন আমরা সে গ্রামের সর্দারের  
 অতিথি হয়ে রইলাম । ইলাণ্ড হরিণ শিকার করি আর রাত্রে  
 কাফিরদের মাংস খেতে নিমন্ত্রণ করি । বিদায় নেবার সময়  
 কাফির সর্দার বললে—তোমরা শাদা পাথর খুব ভালোবাসো  
 না ? বেশ খেলবার জিনিস । নেবে শাদা পাথর ? দাঁড়াও  
 দেখাচ্ছি । একটু পরে সে একটা ডুমুর ফলের মতো বড় শাদা  
 পাথর আমাদের হাতে এনে দিলে । জিম ও আমি বিস্ময়ে  
 চমকে উঠলাম—জিনিসটা হীরে ! খনি বা খনির উপরকার  
 পাথরে মৃত্তিকাস্তর থেকে পাওয়া পালিশ-না-করা হীরের  
 টুকরো !

কাফির সর্দার বললে—এটা তোমরা নিয়ে যাও । ঐ যে  
 দূরের বড় পাহাড় দেখচো, ধোঁয়া-ধোঁয়া—এখান থেকে হেঁটে  
 গেলে একটা চাঁদের মধ্যে ওখানে পেঁচে যাবে । ঐ পাহাড়ের  
 মধ্যে এ রকম শাদা পাথর অনেক আছে বলে শুনোঁচি ।  
 আমরা কখনো যাইনি, জায়গা ভালো নয়, ওখানে বৃন্দীপ  
 বলে উপদেবতা থাকে । অনেক চাঁদ আগেকার কথা, আমাদের  
 গ্রামের তিনজন সাহসী লোক কারো বারণ না শুনে ঐ  
 পাহাড়ে গিয়েছিল, আর ফেরেনি ! আর একবার একজন  
 তোমাদের মতো শাদা মানুষ এসেছিল, সেও অনেক, অনেক  
 চাঁদ আগে । আমরা দেখিনি, আমাদের বাপ-ঠাকুরদাদাদের  
 আমলের কথা । সে গিয়েও আর ফেরেনি ।

কাফির গ্রাম থেকে বার হয়েই পথে আমরা মাপ মিলিয়ে

দেখলাম—দূরের ধোঁয়া-ধোঁয়া অস্পষ্ট ব্যাপারটা হচ্ছে রিখ-টারসভেন্ড পর্বতশ্রেণী, দক্ষিণ-আফ্রিকার সর্বাপেক্ষা বন্য অজ্ঞাত, বিশাল ও বিপদসংকুল অঞ্চল। দূ-একজন দুর্ধর্ষ দেশ-আবিষ্কারক বা ভৌগোলিক বিশেষজ্ঞ ছাড়া, কোনো সভ্য মানুষ সে অঞ্চলে পদার্পণ করেনি। ঐ বিস্তীর্ণ বনপর্বতের অধিকাংশ স্থানই সম্পূর্ণ অজানা, তার ম্যাপ নেই, তার কোথায় কি আছে কেউ বলতে পারে না।

জিম কার্টার ও আমার রক্ত চঞ্চল হয়ে উঠল, আমরা দুজনেই তখন স্থির করলাম ওই অরণ্য ও পর্বতমালা আমাদেরই আগমন প্রতীক্ষায় তার বিপদুল রহস্যময় লোক-চক্ষুর আড়ালে গোপন করে রেখেচে, ওখানে আমরা যাবোই।

কাফির গ্রাম থেকে রওনা হবার প্রায় সতেরো দিন পরে আমরা পর্বতশ্রেণীর পাদদেশে নির্বিড় বনে প্রবেশ করলাম।

আগেই বলিচি দক্ষিণ-আফ্রিকার অত্যন্ত দুর্গম প্রদেশে এই পর্বতশ্রেণী অবস্থিত। জঙ্গলের কাছাকাছি কোনো কাফির বসিত পর্বত আমাদের চোখে পড়ল না। জঙ্গল দেখে মনে হল কাঠুরিয়ার কুঠার আজ পর্বত এখানে প্রবেশ করেনি।

সন্ধ্যার কিছু আগে আমরা জঙ্গলের ধারে এসে পৌঁছেছিলাম। জিম কার্টারের পরামর্শ মতো সেইখানেই আমরা রাত্রি বিশ্রামের জন্য তাঁবু খাটালাম। জিম জঙ্গলের কাঠ কুড়িয়ে আগুন জ্বালালে, আমি লাগলাম রান্নার কাজে। সকালের দিকে একছোড়া পাখি মেরেছিলাম, সেই পাখি

ছাড়িয়ে তার রোস্ট করব এই ছিল মতলব! পাখি ছাড়ানোর কাজে একটু ব্যস্ত আছি, এমন সময় জিম বললে—পাখি রাখো। দূ-পেয়লা কাফি করো তো আগে।

আগুন জ্বালানোই ছিল। জল গরম করতে দিয়ে আবার পাখি ছাড়তে বসেছি এমন সময় সিংহের গর্জন একেবারে অতি নিকটে শোনা গেল। জিম বন্দুক নিয়ে বেরুল, আমি বললাম অন্ধকার হয়ে আসচে, বেশি দূর যেও না। তারপরে আমি পাখি ছাড়িচি, কিছু দূরে জঙ্গলের যাইরেই দূবার বন্দুকের আওয়াজ শুনলুম। একটুখানি থেমে আবার আর একটা আওয়াজ। তারপরেই সব চুপ। মিনিট দশ কেটে গেল, জিম আসে না দেখে আমি নিজের রাইফেলটা নিয়ে ষোঁদিক থেকে আওয়াজ এসেছিল, সেদিকে একটু যেতেই দেখি জিম আসচে, পিছনে কি একটা ভারি মতো টেনে আনচে। আমরা দেখে বললে—ভারি চমৎকার ছালখানা। জঙ্গলের ধারে ফেলে রাখলে হায়নাতে সাবাড় করে দেবে। তাঁবুর কাছে টেনে নিয়ে যাই চল! দুজনে টেনে সিংহের প্রকাণ্ড দেহটা তাঁবুর আগুনের কাছে নিয়ে এসে ফেললাম। তারপর ক্রমে রাত হল। খাওয়া-দাওয়া সেরে আমরা শূয়ে পড়লুম।

অনেক রাতে সিংহের গর্জনে ঘুম ভেঙে গেল। তাঁবু থেকে অল্প দূরেই সিংহ ডাকচে। অন্ধকারে বোঝা গেল না ঠিক কতদূরে। আমি রাইফেল নিয়ে বিছানায় উঠে বসলাম।

জিম শব্দ একবার বললে—সন্ধ্যাবেলার সেই সিংহটার জুড়ি।

বলেই সে নির্বিকারভাবে পাশ ফিরে শব্দে ঘুমিয়ে পড়ল। আঁমি তাঁবুর বাইরে এসে দেখি আগুন নিবে গিয়েছে। পাশে কাঠকুঠো ছিল, তাই দিয়ে আবার জ্বোর আগুন জ্বালালাম। তারপর আবার এসে শব্দে পড়লাম।

পরদিন সকালে উঠে জঙ্গলের মধ্যে ঢুকে গেলাম। কিছু দূরে গিয়ে কয়েকজন কাঁফিরের সঙ্গে দেখা হল। তারা হাঁরণ শিকার করতে এসেছে। আমরা তাদের তামাকের লোভ দেখিয়ে কুলি ও পথপ্রদর্শক হিসেবে সঙ্গে নিতে চাইলাম।

তারা বললে—তোমরা জানো না তাই ও কথা বলচ। এ জঙ্গলে মানুষ আসে না। যদি বাঁচতে চাও তো ফিরে যাও। ঐ পাহাড়ের শ্রেণী অপেক্ষাকৃত নিচু, ওটা পার হয়ে ওঁদিকে খানিকটা সমতল জায়গা আছে, ঘন বনে ঘেরা, তার ওঁদিকে আবার এর চেয়েও উঁচু পর্বতশ্রেণী। ঐ বনের মধ্যে সমতল জায়গাটা বড় বিপজ্জনক, ওখানে বুনিপ থাকে। বুনিপের হাতে পড়লে আর ফিরে আসতে হবে না। ওখানে কেউ যায় না। আমরা তামাকের লোভে ওখানে যাব মরতে? ভালো চাও তো তোমরাও যেও না।

আমরা জিজ্ঞেস করলাম—বুনিপ কী?

তারা জানে না। তবে তারা স্পষ্ট বুঝিয়ে দিলে বুনিপ

কী না জানলেও, সে কি অনিষ্ট করতে পারে সেটা তারা খুব ভালো রকমই জানে।

ভয় আমাদের ধাতে ছিল না, জিম কাটারের তো একে-বারেই না। সে আরোও বিশেষ করে জেদ ধরে বসল। এই বুনিপের রহস্য তাকে ভেদ করতেই হবে—হীরে পাই বা না পাই। মৃত্যু যে তাকে অলক্ষিতে টানচে তখনও যদি বুঝতে পারতাম!

বৃন্দ এই পর্যন্ত বলে একটু হাঁপিয়ে পড়ল। শঙ্করের মনে তখন অত্যন্ত কৌতূহল হয়েছে, এ ধরনের কথা সে কখনো আর শোনেনি। মুমুর্ষু ডিয়েগো আলভারেজের জীর্ণ পরিচ্ছদ ও শিরাবহুল হাতের দিকে চেয়ে, তার পাকা ভুরু জোড়ার নিচেকার ইস্পাতের মতো নীল দীপ্তিশীল চোখ দুটোর দিকে চেয়ে শঙ্করের মন শ্রদ্ধায় ভালোবাসায় ভরে উঠল।

সত্যিকার মানুষ বটে একজন!

আলভারেজ বললে—আর এক গ্রাস জল।

জল পান করে বৃন্দ আবার বলতে শব্দ করলে—

হ্যাঁ, তারপরে শোনো। ঘোর বনের মধ্যে আমরা প্রবেশ করলাম। কত বড়-বড় গাছ, বড়-বড় ফার্ন, কত বিচিত্র বর্ণের অর্কিড ও লাগানা, স্থানে-স্থানে সে বড় নিবিড় ও দৃশ্যপ্রবেশ্য, বড় বড় গাছের নিচেকার জঙ্গল এতই ঘন। বড়শির মতো কাঁটাগাছের গায়ে, মাথার উপরকার পাতার-পাতার এমন জড়াজড় যে সূর্যের আলো কোনো জন্মে সে জঙ্গলে প্রবেশ

করে কিনা সন্দেহ। আকাশ দেখা যায় না। অত্যন্ত বেবুনের উৎপাত জঙ্গলের সর্বত্র, বড় গাছের ডালে দলে-দলে শিশু, বালক, বৃন্দ, যুবা নানা রকমের বেবুন বসে আছে—অনেক সময় দেখলাম মানুষের আগমন তারা গ্রাহ্য করে না। দাঁত খিঁচিয়ে ভয় দেখায়—দু-একটা বড়ো সর্দার বেবুন সত্যিই হিংস্র প্রকৃতির, হাতে বন্দুক না থাকলে তারা অনায়াসেই আমাদের আক্রমণ করত। জিম কার্টার বললে—অস্তুত আমাদের খাদ্যের অভাব হবে না কখনো এ জঙ্গলে।

সাত, আটদিন সেই নিবিড় জঙ্গলে কাটল। জিম কার্টার ঠিকই বলেছিল, প্রতিদিন একটি করে বেবুন আমাদের খাদ্য যোগান দিতে দেহপাত করত। উঁচু পাহাড়টা থেকে জঙ্গলের নানা স্থানে ছোট-বড় ঝরনা নেমে এসেচে, সুতরাং জলের অভাবও ঘটল না। একবার কিন্তু এতে বিপদও ঘটেছিল। একটা ঝরনার ধারে দুপুরবেলা এসে আগুন জেদলে বেবুনের দাপনা ঝলসাবার ব্যবস্থা করিচি, জিম গিয়ে তৃষ্ণার বোঁকে ঝরনার জল পান করলো। তার একটু পরেই তার জমাগত বর্মি হতে শুরু করল। পেটে ভয়ানক ব্যথা। আমি একটা বিজ্ঞান জ্ঞানভান, আমার সন্দেহ হওয়াতে ঝরনার জল পরীক্ষা করে দেখি, জলে খনিজ আর্সেনিক মেশানো আছে। উপর পাহাড়ের আর্সেনিকের স্তর ধুয়ে ঝরনা নেমে আসচে নিশ্চয়ই। হোমিওপ্যাথিক বাস্তু থেকে প্রতিষেধক ওষুধ দিতে সন্ধ্যার দিকে জিম সুস্থ হয়ে উঠল।

বনের মধ্যে চুকে কেবল এক বেবুন ও মাঝে-মাঝে দু-একটা বিষধর সাপ ছাড়া অন্য কোনো বন্যজন্তুর সঙ্গে আমাদের সাক্ষাৎ হয়নি! পাখির কথা আর প্রজাপতির কথা অবশ্য বাদ দিলাম। কারণ এই সব ট্রপিক্যাল জঙ্গল ছাড়া এত বিচিত্র বর্ণের ও শ্রেণীর পাখি ও প্রজাপতি আর কোথাও দেখতে পাওয়া যাবে না। বিশেষ করে বন্যজন্তু বলতে যা বোঝায়, তারা সে পর্যায়ে পড়ে না।

প্রথমেই রিখটারসভেঙ পর্বতশ্রেণীর একটা শাখা পর্বত আমাদের সামনে পড়ল, সেটা মূল ও প্রধান পর্বতের সঙ্গে সমান্তরাল ভাবে অবস্থিত বটে, কিন্তু অপেক্ষাকৃত নিচু। সেটা পার হয়ে আমরা একটা বিস্তীর্ণ বনময় উপত্যকায় নেবে তাঁবু ফেললাম। একটা ক্ষুদ্র নদী উপত্যকার মধ্য দিয়ে বয়ে গিয়েচে। নদী দেখে আমার ও জিমের আনন্দ হল, এই সব নদীর তীর থেকেই অনেক সময় খনিজপ্রবোর সন্ধান পাওয়া যায়।

নদীর নানাদিকে আমরা বালি পরীক্ষা করে বেড়াই, কিছুই কোথাও পাওয়া যায় না। সোনার একটু রেণু পর্যন্ত নেই নদীর বালিতে। আমরা ক্রমে হতাশ হয়ে পড়লাম। তখন প্রায় কুড়ি-বাইশদিন কেটে গিয়েচে। সন্ধ্যার সময় কর্ফি খেতে-খেতে জিম বললে—দেখ, আমার মন বলচে এখানে আমরা সোনার সন্ধান পাব। থাক এখানে আর কিছুদিন। আরও কুড়িদিন কাটল। বেবুনের মাংস অসহ্য ও অত্যন্ত

অর্দ্রাচকর হয়ে উঠেচে। জিমের মতো লোকও হতাশ হয়ে পড়ল।

আমি বললাম—আর কেন জিম, চল ফিরি এবার। কাফির গ্রামে আমাদের ঠকিয়েচে। এখানে কিছুর নেই।

জিম বললে—এই পর্বতশ্রেণীর নানা শাখা আছে, সবগুলো না দেখে যাবো না।

একদিন পাহাড়ী নদীটার খাতের ধারে বসে বালি চালতে চালতে পাথরের নুড়ির রাশির মধ্যে অর্ধপ্রোথিত একখানা হলদে রঙের ছোট পাথর আমি ও জিম একসঙ্গেই দেখতে পেলাম। দুজনেই তাড়াতাড়ি সেটা খুঁড়ে তুললাম। আমাদের মুখ আনন্দে ও বিস্ময়ে উজ্জ্বল হয়ে উঠল। জিম বললে—ডিয়েগো, পরিশ্রম এতদিনে সার্থক হল, চিনেচ তো?

আমিও বুদ্ধেছিলাম। বললাম—হ্যাঁ। কিন্তু নদীস্রোতে ভেসে আসা জিনিসটা। খনির অস্তিত্ব নেই এখানে।

পাথরখানা দক্ষিণ আফ্রিকার বিখ্যাত হলদে রঙের হীরের জাত। অবশ্য খুব আনন্দের কোনো কারণ ছিল না, কারণ এতে মাত্র এটাই প্রমাণ হয় যে, এই বিশাল পর্বতশ্রেণীর কোনো অজ্ঞাত, দুর্গম অঞ্চলে হলদে হীরের খনি আছে। নদীস্রোতে ভেসে এসেছে তা থেকে একটা স্তরের একটা টুকরো। সে মূল খনি খুঁজে বার করা অমানুষিক পরিশ্রম, ধৈর্য ও সাহস সাপেক্ষ।

সে পরিশ্রম, সাহস ও ধৈর্যের অভাব আমাদের ঘটত না,

কিন্তু যে দৈত্য ঐ রহস্যময় বনপর্বতের অমূল্য হীরকখনির প্রহরী, সে সম্পূর্ণ অপ্রত্যাশিতভাবে আমাদের বাধা দিলে।

একদিন আমরা বনের মধ্যে একটা পরিষ্কার জায়গায় বসে সম্পূর্ণ দিকে বিশ্রাম করছি, আমাদের সামনে সেই জায়গাটাতে একটা তালগাছ, তালগাছের তলায় গুঁড়িটা ঘিরে খুব ঘন বন-ঝোপ। হঠাৎ আমরা দেখলাম কিসে যেন অতবড় তালগাছটা এমন নাড়া দিচ্ছে যে, তার উপরকার শূকনো ডালপালাগুলো খড়-খড় করে নড়ে উঠছে, যেমন নড়ে ঝড় লাগলে। গাছটাও সেই সঙ্গে নড়চে।

আমরা আশ্চর্য হয়ে গেলাম। বাতাস নেই কোনোদিকে, অথচ তালগাছটা নড়চে কেন? আমাদের মনে হল কে যেন তালগাছের গুঁড়িটা ধরে ঝাঁক দিচ্ছে। জিম তখনই ব্যাপারটা কী তা দেখতে গুঁড়ির-তলায় সেই জঙ্গলটার মধ্যে ঢুকলো।

সে ওর মধ্যে ঢুকবার অল্পক্ষণ পরেই আমি একটা আতর্নাদ শুনতে পেয়ে রাইফেল নিয়ে ছুটে গেলুম। ঝোপের মধ্যে ঢুকে দেখি জিম রক্তাক্ত দেহে বনের মধ্যে পড়ে আছে, কোনো ভীষণ বলবান জন্তুতে তার মুখের সামনে থেকে বৃক পর্ষস্ত ধারালো নখ দিয়ে চিরে ফেঁড়ে দিয়েছে—যেমন পূরনো বালিশ ফেঁড়ে তুলো বার করে তেমন।

জিম শূন্য বললে—সাক্ষাৎ শয়তান! মূর্তিমান শয়তান—হাত দিয়ে হীকিত করে বললে—পালাও পালাও—

তারপরেই জিম মারা গেল। তালগাছের গায়ে দেখি যেন



কিসের মোটা শক্ত চোঁচ লেগে আছে। আমার মনে হল কোনো ভীষণ বলবান জানোয়ার তালগাছের গায়ে গা ঘষাছিল, গাছটা ওরকম নড়াছিল সেই জন্যেই। জন্তুটার কোনো পান্ডা পেলাম না। জিমের দেহ ফাঁকা জায়গায় বার করে আমি রাইফেল হাতে ঝোপের ওপারে গেলাম। সেখানে গিয়ে দেখি মাটির উপরে কোনো অজ্ঞাত জন্তুর পায়ের চিহ্ন, তার মোটে তিনটে আঙুল পায়ের। কিছূদূর গেলাম পায়ের চিহ্ন অনুসরণ করে, জঙ্গলের মধ্যে কিছূদূর গিয়ে গুহার মূখে পদাচিহ্নটা ঢুকে গেল। গুহার প্রবেশ পথের কাছে শূকনো বালির উপর ওই অজ্ঞাত ভয়ঙ্কর জানোয়ারটার বড়-বড় তিন আঙুলে ধাবার দাগ রয়েছে।

তখন অন্ধকার হয়ে এসেছে। সেই জনহীন অরণ্যভূমি ও পর্বতবোধিত অজ্ঞাত উপত্যকায় একা দাঁড়িয়ে আমি এক অজ্ঞাততর ভীষণ বলবান জন্তুর অনুসরণ করছি। ডাইনে চেয়ে দেখি প্রায়ান্ধকার সন্ধ্যায় সুউচ্চ ব্যাসাল্টের দেওয়াল খাড়া উঠেচে প্রায় চার হাজার ফুট, বনে-বনে নির্বিড়, খুব উঁচুতে পর্বতের বাঁশবনের মাথায় সামান্য ঘেন একটু রাঙা রোদ—কিম্বা হয়তো আমার চোখের ভুল, অনন্ত আকাশের আভা পড়ে থাকবে।

ভাবলাম, এ সময় গুহার মধ্যে ঢোকা বা এখানে দাঁড়িয়ে থাকা বিবেচনার কাজ হবে না। জিমের দেহ নিয়ে তাঁবদুতে ফিরে এলুম। সারারাত তার মৃতদেহ নিয়ে আগুন জে্বলে,

রাইফেল তৈরি রেখে বসে রইলুম।

পরদিন জিমকে সমাধিস্থ করে আবার ওই জানোয়ারটার খোঁজে বার হলাম। কিন্তু মূর্শকিল হল এই যে, সে গুহা অনেক খুঁজেও কিছূতেই বার করতে পারলুম না। ওরকম অনেক গুহা আছে পর্বতের নানা জায়গায়। সন্ধ্যার অন্ধকারে কোন গুহা দেখেছিলাম কে জানে?

সঙ্গীহীন অবস্থায় সেই মহাদুর্গম রিখটারসভেঙ্গু পর্বত-শ্রেণীর বনের মধ্যে থাকা চলে না। পনেরো দিন হেঁটে সেই কাফির বসিততে পৌঁছলাম। তারা চিনতে পারলে, খুব খাতির করলে। তাদের কাছে জিমের মৃত্যুকাহিনী বললাম।

শুনে তাদের মুখ ভয়ে কেমন হয়ে গেল, ছোট-ছোট চোখ ভয়ে বড় হয়ে উঠল। বললে—সর্বনাশ! বুনিপ। ওই ভয়েই ওখানে কেউ যায় না।

কাফির বসিত থেকে আর পাঁচদিন হেঁটে অরেজ নদীর ধারে এসে একখানা ডাচ লগ পেলাম। তাতে করে এসে সভ্য জগতে পৌঁছলাম।

আমি আর কখনও রিখটারসভেঙ্গু পর্বতের দিকে যেতে পারিনি। চেষ্টা করেছিলাম অনেক। কিন্তু বৃষ্টির ঝঞ্ঝ এসে পড়ল। যুদ্ধে গেলাম। আহত হয়ে প্রিটোরিয়ার হাসপাতালে অনেক দিন রইলাম। তারপর সেরে উঠে একটা কমলালেবুর বাগানে কাজ পেয়ে সেখানেই এতদিন ছিলাম।

বছর চার-পাঁচ শান্ত জীবন যাপন করবার পরে, ভালো

লাগল না, তাই আবার বার হলো ছিলাম। বয়স হয়ে গিয়েছে অনেক, ইয়্যাং ম্যান, এবার আমার চলা বোধ হয় ফুরাবে।

এই ম্যাপখানা তুমি রাখ। এতে রিখটারসভেম্ন্ড পর্বত ও যে নদীতে আমরা হীরে পেয়েছিলাম, মোটামুটি ভাবে আঁকা আছে। সাহস থাকে, সেখানে যেও, বড়মানুষ হবে। বৃষ্টির ঝঞ্ঝের পর ওই অঞ্চলে ওয়াই নদীর ধারে দু-একটা ছোট-বড় হীরের খনি বেরিয়েছে কিন্তু আমরা যেখানে হীরে পেয়েছিলাম তার সন্ধান কেউ জানে না। যেও তুমি।

ডিয়েগো আলভারেজ গল্প শেষ করে আবার অবসন্ন ভাবে বালিশের গায়ে ভর দিয়ে শূয়ে পড়ল।

## ॥ পাঁচ ॥

শঙ্করের সেবাশ্রুষ্ণার গুণে ডিয়েগো আলভারেজ সে যাত্রা সেরে উঠল এবং দিন পনেরো শঙ্কর তাকে নিজের কাছেই রাখলে। কিন্তু চিরকাল যে পথে-পথে বেড়িয়ে এসেছে, ঘরে তার মন বসে না। একদিন সে যাবার জন্যে ব্যস্ত হয়ে পড়ল। শঙ্কর নিজের কর্তব্য ঠিক করে ফেলেছিল। বললে—চল, তোমার অসুখের সময় যে সব কথা বলেছিলে, মনে আছে? সেই হলদে হীরের খনি?

অসুখের রোঁকে আলভারেজ যে সব কথা বলেছিল, এখন সে সম্বন্ধে বৃষ্ণ আর কোনো কথাটি বলে না। বেশির ভাগ সময় চুপ করে কী যেন ভাবে। শঙ্করের কথার উত্তরে বৃষ্ণ

বললে—আমিও কথাটা যে না ভেবে দেখিচি, তা মনে কোরো না। কিন্তু আলস্যের পিছনে ছুটবার সাহস আছে তোমার?

শঙ্কর বললে—আছে কি না তা দেখতে দোষ কি? আজই বল তো মাভো স্টেশনে তার করে আমার বদলে অন্য লোক পাঠাতে বলি।

আলভারেজ কিছুক্ষণ ভেবে বললে—কর তার। কিন্তু আগে বৃষ্ণ দেখ। যারা সোনা বা হীরে খুঁজে বেড়ায় তারা সব সময় তা পায় না। আমি আশি বছরের এক বৃষ্ণ লোককে জানতাম, সে কখনো কিছু পায়নি। তবে প্রতিবারই বলতো, এইবার ঠিক সন্ধান পেয়েছি, এইবার পাব! আজীবন অস্ট্রেলিয়ার মরুভূমিতে আর আফ্রিকার ভেঙে প্রসপেকটিং করে বেড়িয়েছে।

আরও দিন দশেক পরে দুজনে কিসুন্দু গিয়ে ভিক্টোরিয়া নায়ানজা হুদে স্টীমার চড়ে দক্ষিণ মুখে মোয়ানজার দিকে যাবে ঠিক করলে।

পথে এক জায়গায় বিস্তীর্ণ প্রান্তরে হাজার-হাজার জেরা জিরায়ফ, হরিণ চরতে দেখে শঙ্কর তো অবাক। এমন দৃশ্য সে আর কখনো দেখেনি।

জিরায়ফগুলো মানুষকে আদৌ ভয় করে না, পঞ্চাশ গজ তফাতে দাঁড়িয়ে ওদের চেয়ে-চেয়ে দেখতে লাগল।

আলভারেজ বললে—আফ্রিকার জিরায়ফ মারবার জন্যে গভর্নমেন্টের কাছ থেকে বিশেষ লাইসেন্স নিতে হয়।

যে-সে মারতে পারে না। সেইজন্য মানুষকে ওদের তত ভয়  
নেই।

হরিণের দল কিন্তু বড় ভীরু, এক-এক দলে দু-তিনশো  
হরিণ চরচে। ওদের দেখে ঘাস খাওয়া ফেলে মূখ তুলে  
একবার চাইলে, পরক্ষণেই মাঠের দূর প্রান্তের দিকে সবাই  
চার পা তুলে দৌড়।

কিসমুদ থেকে স্টীমার ছাড়ল—এটা ব্রিটিশ স্টীমার,  
ওদের পয়সা কম বলে ডেকে থাকে। নিগ্রো মেয়েরা পিঠে

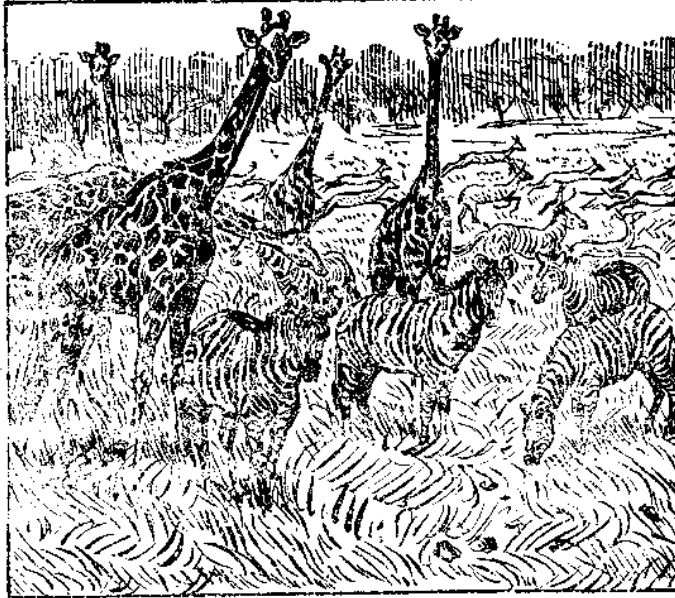

ছেলেমেয়ে বেঁধে মুরগী নিয়ে স্টীমারে উঠেছে। মাসাই  
কুলিরা ছুটি নিয়ে দেশে যাচ্ছে, সঙ্গে নাইরোবি শহর থেকে  
কাঁচের পুঁতি, কম দামের খেলো আয়না ছুটির প্রভৃতি নানা  
জিনিস।

স্টীমার থেকে নেমে আবার ওরা পথ চলে। ভিক্টোরিয়া  
হ্রদের যে বন্দরে ওরা নামল, তার নাম মোয়ানজা। এখান  
থেকে তিনশো মাইল দূরে ট্যাবোরা, সেখানে পৌঁছে কয়েক  
দিন বিশ্রাম করে ওরা যাবে টাঙ্গানিয়াকা হ্রদের তীরবর্তী  
উজ্জাজি বন্দরে।



এই পথে যাবার সময় আলভারেজ বললে টাঙ্গানিয়াকার মধ্য দিয়ে যাওয়া বড় বিপজ্জনক ব্যাপার। এখানে একরকম মাছি আছে তা কামড়ালে শ্ৰুপিং সিকনেস হয়। শ্ৰুপিং সিকনেস-এর মড়কে টাঙ্গানিয়াকা জনশূন্য হয়ে পড়েচে। মোয়ানজা থেকে ট্যাবোরার পথে সিংহের ভয়ও খুব বেশি। প্রকৃত পক্ষে আফ্রিকার এই অঞ্চলও সিংহের রাজ্য বলা চলে।

শহর থেকে দশ মাইল দূরে পথের ধারে একটা ছোট খড়ের বাংলো। সেখানে এক ইউরোপীয় শিকারী আশ্রয় নিয়েচে। আলভারেজকে সে খুব খাতির করলে। শঙ্করকে দেখে বললে—একে পেলে কোথায়? এ তো হিন্দু! তোমার কুলি?

আলভারেজ বললে—আমার ছেলে।

সাহেব আশ্চর্য হয়ে বললে—কি রকম?

আলভারেজ আনন্দপূর্বক সব বর্ণনা করলে, তার রোগের কথা, শঙ্করের সেবাপ্রদর্শনের কথা। কেবল বললে না কোথায় যাচ্ছে ও কী উদ্দেশ্যে যাচ্ছে।

সাহেব হেসে বললে—বেশ ভালো। ওর মূখ দেখে মনে হয় ওর মনে সাহস ও দয়া দুই-ই আছে। ইস্ট ইন্ডিজের হিন্দুরা লোক হিসেবে ভালোই বটে। একবার ইউগান্ডাতে একজন শিখ আমার প্রতি এমন সুন্দর আতিথ্য দেখিয়েছিল, তা কখনও ভুলতে পারব না। আজ তোমরা এস, রাত সামনে, আমার এখানেই রাত্রি যাপন কর। এটা গভর্নমেন্টের

ডাকবাংলো, আমিও তোমাদের মতো সারাদিন পথ চলে বিকেলের দিকে এসে উঠেচি।

সাহেবের একটি ছোট গ্রামোফোন ছিল, সম্প্রদায় পরে টিনবন্দী বিলিভী টোমাতোর ঝোল ও সার্ডিন মাছ সহযোগে সান্ধ্যভোজন সমাপ্ত করার পরে সবাই বাংলোর বাইরে ক্যাম্প চেয়ারে শুয়ে রেকর্ডের পর রেকর্ড শুনে যাচ্ছে, এমন সময় অল্প দূরে সিংহের গর্জন শোনা গেল। বোধ হল মাটির কাছে মূখ নামিয়ে সিংহ গর্জন করচে—কারণ মাটি যেন কেঁপে-কেঁপে উঠচে।

সাহেব বললে—টাঙ্গানিয়াকায় বেজায় সিংহের উপদ্রব আর বড় হিংস্র এরা। প্রায় অধিকাংশ সিংহই মানুষকে। মানুষের রক্তের আশ্বাদ একবার পেয়েচে, এখন মানুষ ছাড়া আর কিছুর চায় না।

শঙ্কর ভাবলে খুব সুসংবাদ বটে। ইউগান্ডা রেলওয়ে তৈরি হবার সময় সে সিংহের উপদ্রব কাকে বলে খুব ভালো করেই দেখেচে।

পরদিন সকালে ওরা আবার রওনা হল। সাহেব বলে দিলে সূর্য উঠে গেলে খুব সাবধানে থাকবে। শ্ৰুপিং সিকনেস-এর মাছি রোদ উঠলেই জাগে, গায়ে যেন না বসে।

দীর্ঘ-দীর্ঘ ঘাসের বনের মধ্যে দিয়ে সন্নিড়পথ। আলভারেজ বললে—খুব সাবধান, এই সব ঘাসের বনেই সিংহের আড্ডা; বেশি পিছনে থেক না।

আলভারেজের বন্দুক আছে, এই একটা ভরসা। আর একটা ভরসা এই যে আলভারেজ, যাকে বলে 'জ্যাকশট' তাই। অর্থাৎ তার গুলি বড় একটা ফসকায় না। কিন্তু অত বড় অব্যর্থ-লক্ষ্য শিকারী সঙ্গে থেকেও শঙ্কর বিশেষ ভরসা পেলেন না, কারণ ইউগান্ডার অভিজ্ঞতা থেকে সে জানে, সিংহ যখন যাকে নেবে এমন সম্পূর্ণ অতর্কিতেই নেবে যে, পিঠের রাইফেলের চামড়ার স্ট্যাপ খুলবার অবকাশ পর্যন্ত দেবে না।

সেদিন সন্ধ্যা হবার ঘণ্টাখানেক আগে দূরবিস্তীর্ণ প্রান্তরের মধ্যে রাত্রি বিশ্রামের জন্যে স্থান নির্বাচন করে নিতে হল। আলভারেজ বললে—সামনে কোনো গ্রাম নেই। অশ্বকারের পর এখানে পথ চলা ঠিক নয়।

একটা সুবৃহৎ বাওবাব গাছের তলায় দু-টুকরো কেম্বিস বুলিয়ে ছোট্ট একটু তাঁবু খাটানো হল। কাঠকুটো কুড়িয়ে আগুন জ্বালিয়ে রাত্রের খাবার তৈরি করতে বসল শঙ্কর। তারপর সমস্ত দিন পরিশ্রমের পরে দু'জনেই শূয়ে ঘুমিয়ে পড়ল।

অনেক রাত্রে আলভারেজ ডাকলে—শঙ্কর, ওঠ।

শঙ্কর ধড়মড় করে বিছানায় উঠে বসল।

আলভারেজ বললে—কী একটা জানোয়ার তাঁবুর চারপাশে ঘুরছে, বন্দুক বাগিয়ে রাখ।

সত্যিই একটা কোনো অজ্ঞাত বৃহৎ জন্তুর নিঃশ্বাসের শব্দ তাঁবুর পাতলা কেম্বিসের পর্দার বাইরে শোনা যাচ্ছে। তাই তাঁবুর সামনে সন্ধ্যায় যে আগুন করা হয়েছিল, তার

স্বগোপ্যবিশিষ্ট আলোকে সুবৃহৎ বাওবাব গাছটা একটা ভীষণদর্শন দৈত্যের মতো দেখাচ্ছে। শঙ্কর বন্দুক নিয়ে বিছানা থেকে নামবার চেষ্টা করতে বৃন্দ বারণ করলে।

পরক্ষণেই জানোয়ারটা হুড়মুড় করে তাঁবুটা ঠেলে তাঁবুর মধ্যে ঢুকবার চেষ্টা করবার সঙ্গে-সঙ্গে তাঁবুর পর্দার ভিতর থেকেই আলভারেজ পর-পর দু'বার রাইফেল ছুঁড়লে। শব্দটা লক্ষ্য করে শঙ্করও সেই মূহূর্তে বন্দুক ওঠালে। কিন্তু শঙ্কর ঘোড়া টিপবার আগে আলভারেজের রাইফেল আর একবার আওয়াজ করে উঠল। তারপরেই সব চুপ।

ওরা টর্চ ফেলে সন্তর্পণে তাঁবুর বাইরে এসে দেখলে তাঁবুর পর্দাদিকে বাইরের পর্দাটা খানিকটা ঠেলে ভিতরে ঢুকেছে এক প্রকাণ্ড সিংহ।

সেটা তখনো মরেনি, কিন্তু সাংঘাতিক আহত হয়েছে। আরও দু'বার গুলি খেয়ে সেটা শেষ নিঃশ্বাস ত্যাগ করল।

আলভারেজ আকাশের নক্ষত্রের দিকে চেয়ে বলল—রাত এখনো অনেক। ওটা এখানে পড়ে থাক। চলো আমরা আমাদের ঘুম শেষ করি।

দু'জনেই এসে শূয়ে পড়ল—একটু পরে শঙ্কর বিস্ময়ের সঙ্গে লক্ষ্য করলে আলভারেজের নাসিকা গর্জন শব্দ হয়েছে। শঙ্করের চোখে ঘুম এল না।

আধঘণ্টা পরে শঙ্করের মনে হল, আলভারেজের নাসিকা গর্জনের সঙ্গে পাল্লা দেবার জন্যে টাস্টানিয়াকা অঞ্চলের সমস্ত

সিংহ যেন এক যোগে ডেকে উঠল। সে কি ভয়ানক সিংহের ডাক! আগেও শঙ্কর অনেকবার সিংহ গর্জন শুনেচে, কিন্তু এ রাত্রের সে ভীষণ বিরাট গর্জন তার চিরকাল মনে ছিল। তাছাড়া ডাক তাঁবু থেকে বিশ হাতের মধ্যে।

আলভারেজ আবার জেগে উঠল। বললে—নাঃ, রাতে দেখাচি একটু ঘুমুতে দিলে না। আগের সিংহটার জোড়া। সাবধান থাক। বড় পাজি জানোয়ার।

কি দুঃযোগের রাত্রি! তাঁবুর আগুনও তখন নিবু-নিবু। তার বাইরে তো ঘুটঘুটে অন্ধকার। পাতলা কেম্বিসের চটের মাত্র ব্যবধান—তার ওঁদিকে সাথীহারা পশু। বিরাট গর্জন করতে-করতে সেটা একবার তাঁবু থেকে দূরে যায়, আবার কাছে আসে, কখনো তাঁবু প্রদক্ষিণ করে।

ভোর হবার কিছু আগে সিংহটা সরে পড়ল। ওরাও তাঁবু তুলে আবার যাত্রা শুরু করলে।

॥ ছয় ॥

দিন পনেরো পরে শঙ্কর ও আলভারেজ উর্জিজ বন্দর থেকে স্টীমারে টাঙ্গানিয়াকা হুদে ভাসল। হুদে পার হয়ে আলবার্টাভিল বলে একটা ছোট শহরে কিছু আবশ্যিকীয় জিনিস কিনে নিল। এই শহর থেকে কাবালো পর্বত বেলজিয়ম গভর্নমেন্টের রেলপথ আছে। সেখান থেকে কঙ্গোনদীতে স্টীমার চড়ে তিন-

দিনের পথ সানার্কিন যেতে হবে, সানার্কিনতে নেমে কঙ্গোনদীর পথ ছেড়ে, দক্ষিণ মূখে অজ্ঞাত বনজঙ্গল ও মরুভূমির দেশে প্রবেশ করতে হবে।

কাবালো অতি অপরিষ্কার স্থান, কতকগুলো বর্ণসংস্কর পটুগিজ ও বেলজিয়ানের আস্থা।

স্টেশনের বাইরে পা দিয়েচে এমন সময় একজন পটুগিজ ওর কাছে এসে বললে—হ্যালো, কোথায় যাবে? দেখাচি নতুন লোক, আমার চেনো না নিশ্চয়ই। আমার নাম আলবুকাক।

শঙ্কর চেয়ে দেখলে আলভারেজ তখনো স্টেশনের মধ্যে।

লোকটার চেহারা যেমন কর্কশ তেমন কদাকার। কিন্তু সে ভীষণ জোয়ান, প্রায় সাতফুটের কাছাকাছি লম্বা, শরীরের প্রত্যেকটি মাংসপেশীগুণে নেওয়া যায়, এমন সুদৃঢ় ও সুগঠিত।

শঙ্কর বললে—তোমার সঙ্গে পরিচিত হয়ে সুখী হলাম।

লোকটা বলল—তুমি দেখাচি কালা আদামি, বোধহয় ইস্ট ইন্ডিজের। আমার সঙ্গে পোকোর খেলবে চল।

শঙ্কর ওর কথা শুনে চট্টোঁছিল, বললে—তোমার সঙ্গে পোকোর খেলবার আমার আগ্রহ নেই। সঙ্গে-সঙ্গে সে এটাও বুঝলে, লোকটা পোকোর খেলবার ছলে তার সর্বস্ব অপহরণ করতে চায়। পোকোর একরকম তাশের জুয়াখেলা, শঙ্কর নাম জানলেও সে খেলা জীবনে কখনো দেখেওনি, নাইরোবিতে সে জানত বদমাইস জুয়াড়রা পোকোর খেলার ছল করে নতুন লোকের সর্বনাশ করে। এটা এক ধরনের ডাকাতি।

শঙ্করের উত্তর শব্দে পটুংগজ বদমাইসটা রেগে লাল হয়ে উঠল। তার চোখ দিয়ে যেন আগুন ঠিকরে বেরতে চাইল। সে আরও কাছে ঘেঁষে এসে, দাঁতে দাঁত চেপে, অতি বিকৃত সুরে বললে—কী? নিগার, কী বললি? ইস্ট ইন্ডিজের তুলনায় তুই অত্যন্ত ফাজিল দেখাচ্ছ। তোর ভবিষ্যতের মঙ্গলের জন্যে তোকে জানিয়ে দিই যে, তোর মতোকাল আদমিকে আলবু-কার্ক এই রিভলবারের গুলিতে কাদাখোঁচাপাখির মতো ডঙ্কনে-ডঙ্কনে মেরেচে। আমার নিয়ম হচ্ছে এই শোন। কাবালোতে যারা নতুন লোক নামবে, তারা হয় আমার সঙ্গে পোকার খেলবে নয়তো আমার সঙ্গে রিভলবারে দ্বন্দ্বযুদ্ধ করবে।

শঙ্কর দেখলে এই বদমাইস লোকটার সঙ্গে রিভলবারের লড়াইয়ে নামলে মৃত্যু অনিবার্য। বদমাইসটা হচ্ছে একজন ফ্ল্যাকশট গুন্ডা, আর সে কি? কাল পর্যন্ত রেলের নিরীহ কেরানী ছিল। কিন্তু যুদ্ধ না করে যদি পোকারই খেলে তবে সর্বস্ব যাবে।

হয়তো আধমিনিট কাল শঙ্করের দেরি হয়েচে উত্তর দিতে, লোকটা কোমরের চামড়ার হোলস্টার থেকে নিমেষের মধ্যে রিভলবার বার করে শঙ্করের পেটের কাছে উঁচিয়ে বললে—যুদ্ধ না পোকার?

শঙ্করের মাথায় রক্ত উঠে গেল। ভীতুর মতো সে পাশবিক শক্তির কাছে মাথা নিচু করবে না, হোক মৃত্যু।

সে বলতে বাচ্ছে—যুদ্ধ, এমন সময় পিছন থেকে ভয়ানক

বাঁজখাঁই সুরে কে বললে—এই সামলাও। গুলিতে মাথার চাঁদি উড়ল!

দুইজনই চমকে উঠে পিছনে চাইলে। আলভারেজ তার উইনচেস্টার রিপিটারটা বাগিয়ে, উঁচিয়ে, পটুংগজ বদমাইস-টার মাথা লক্ষ্য করে দৃঢ়ভাবে দাঁড়িয়ে। শঙ্কর সুরোণ বন্ধে চট করে পিস্তলের নলের উল্টোদিকে ঘুরে গেল। আলভারেজ বললে—বালকের সঙ্গে রিভলবার ডুয়েল? ছোট, তিন বলতে পিস্তল ফেলে দিবি, এক—দুই—তিন—আলবুকার্কের শিথিল হাত থেকে পিস্তলটা মাটিতে পড়ে গেল।

আলভারেজ বললে—বালককে একা পেয়ে খুব বীরত্ব জ্বাহির করছিলি, না? শঙ্কর ততক্ষণে পিস্তলটা মাটি থেকে কুড়িয়ে নিয়েচে। আলবুকার্ক একটু বিস্মিত হল, আলভারেজ যে শঙ্করের দলের লোক, তা সে ভাবেওনি। সে হেসে বললে—আচ্ছা, মেট, কিছুর মনে কোরো না, আমারই হার। দাও, আমার পিস্তল দাও ছোকরা। কোনো ভয় নেই, দাও। এসো হাতে হাত দাও। তুমিও মেট। আলবুকার্ক রাগ পুষে রাখে না। এসো, কাছেই আমার কেবিন, এক-এক গ্লাস বিয়ার খেয়ে যাও।

আলভারেজ নিজের জাতের লোকের রক্ত চেনে। ও নিমন্ত্রণ গ্রহণ করে শঙ্করকে সঙ্গে নিয়ে আলবুকার্কের কেবিনে গেল। শঙ্কর বিয়ার খায় না শব্দে তাকে কফি করে দিলে। প্রাণ খোলা হাসি হেসে কত গল্প করলে, যেন কিছুরই হয়নি।

শঙ্কর বাস্তুবিদ্যাই লোকটার দিকে আকৃষ্ট হল। কিছুক্ষণ আগের অপমান ও শত্রুতা যে এমন বেমালুম ভুলে গিয়ে, যাদের হাতে অপমানিত হয়েছে, তাদেরই সঙ্গে এমনি ধারা দিলাখোলা হেসে খোশগল্প করতে পারে, পৃথিবীতে এ ধরনের লোক বেশি নেই।

পরদিন ওরা কাবালো থেকে স্টীমারে উঠল কঙ্গোনদী বেয়ে দক্ষিণ মুখে যাবার জন্যে। নদীর দুই তীরের দৃশ্যে শঙ্করের মন আনন্দে উৎফুল্ল হয়ে উঠল।

এ রকম অশ্রুত বনজঙ্গলের দৃশ্য জীবনে কখনো সে দেখেনি। এতদিন সে যেখানে ছিল আফ্রিকার সে অঞ্চলে এমন বন নেই, সে শূন্য বিস্তীর্ণ প্রান্তর, প্রধানত ঘাসের বন, মাঝে-মাঝে বাবলা ও ইউকা গাছ। কিন্তু কঙ্গোনদী বেয়ে স্টীমার যত অগ্রসর হয়, দুধারে নির্বিড় বনানী, কত ধরনের মোটা-মোটা লতা, বনের ফুল। বন্যপ্রকৃতি এখানে আশ্চর্য্য, লীলাময়ী আপনার সৌন্দর্য ও নির্বিড় প্রাচুর্য আপনি মুগ্ধ।

শঙ্করের মধ্যে যে সৌন্দর্য্যপ্রিয় ভাবুক মনটি ছিল, (হাজার হোক সে বাঙলার মাটির ছেলে, ডিয়েগো আলভারেসের মতো শূন্য-কীটন প্রাণ স্বর্ণাবেষী প্রসপেক্টর নয়) এই রূপের মেলায় সে মুগ্ধ ও বিস্মিত হয়ে রাঙা অপরাহ্নে ও দুপুরের রোদে আপন মনে কত কি স্বপ্নজাল রচনা করে।

অনেক রাতে সবাই ঘুমিয়ে পড়ে, অচেনা তারাভরা বিদেশের আকাশের তলায় রহস্যময়ী বন্য প্রকৃতি তখন যেন

জেগে উঠেচে—জঙ্গলের দিক থেকে কত বন্যজন্তুর ডাক কানে আসে। শঙ্করের চোখে ঘুম নেই, এই সৌন্দর্য্যস্বপ্নে বিভোর হয়ে, মধ্য-আফ্রিকার নৈশ শীতলতাকে তুচ্ছ করেও সে জেগে বসে থাকে।

ঐ জ্বলজ্বলে সপ্তর্ষি-মণ্ডল—আকাশের অনেকদূরে তার ছোট গ্রামের মাথায়ও আজ অমনি সপ্তর্ষি-মণ্ডল উঠেচে, ঐ রকম একফালি কৃষ্ণপক্ষের গভীর রাত্রির চাঁদও। সেসব পরিচিত আকাশ ছেড়ে কতদূরে এসে সে পড়েচে, আরও কতদূরে তাকে যেতে হবে, কি এর পরিণতি কে জানে!

দুদিন পরে বোট এসে সানিকিনি পৌঁছুল। সেখান থেকে ওরা আবার পদযাত্রা রওনা হল। জঙ্গল এদিকে বেশি নেই, কিন্তু দিগন্তপ্রাসারী জনমানবহীন প্রান্তর ও অসংখ্য ছোট বড় পাহাড়, অধিকাংশ পাহাড় রুদ্ধ ও বৃক্ষশূন্য, কোনো কোনো পাহাড়ে ইউফোর্বিয়া জাতীয় গাছের ঘোপ। কিন্তু শঙ্করের মনে হল, আফ্রিকার এই অঞ্চলের দৃশ্য বড় অপূর্ণ। এতটা ফাঁকা জায়গা পেয়ে মন যেন হাঁপ ছেড়ে বাঁচে। স্বাস্থ্যের রঙ, জ্যোৎস্নারাত্রির মায়া, এই দেশকে রাতে অপরাহ্নে রূপকথার পরীরাজ্য করে তোলে।

আলভারেসজ বললে—এই ভেঙে অঞ্চলে সব জায়গা দেখতে এক রকম বলে পথ হারাবার সম্ভাবনা কিন্তু খুব বেশি।

কথাটা যদি বলা হল, সেদিনই এক কাণ্ড ঘটল। জনহীন ভেঙে সূর্য অস্ত গেলে ওরা একটা ছোট পাহাড়ের



আড়ালে তাঁবু খাটিয়ে আগুন জ্বাললে—শঙ্কর জল খুঁজতে  
 বেরুল। সঙ্গে আলভারেজের বন্দুকটা নিয়ে গেল, কিন্তু মাত্র  
 দুটি টোটা। আধ ঘণ্টা এদিক-ওদিক ঘুরে বেলাটুকু গেল,  
 পাতলা অন্ধকারে সমস্ত প্রান্তরকে ধীরে-ধীরে আবৃত করে  
 দিলে। শঙ্কর শপথ করে বলতে পারে, সে আধঘণ্টার বেশি  
 হাঁটেনি। হঠাৎ চারধারে চেয়ে শঙ্করের কেমন একটা অস্বস্তি  
 বোধ হল, যেন কী একটা বিপদ আসচে, তাঁবুতে ফেরা  
 ভালো। দূরে দূরে ছোট-বড় পাহাড়, একই রকম দেখতে  
 সর্বিদিক, কোনো চিহ্ন নেই, সব একাকার!

মিনিট পাঁচ-ছয় হাঁটবার পরই শঙ্করের মনে হল সে পথ  
 হারিয়েচে। তখন আলভারেজের কথা তার মনে পড়ল।  
 কিন্তু তখনো সে অনাভিজ্ঞতার দরুন বিপদের গুরুত্বটা বুঝতে  
 পারলে না। হেঁটেই যাচ্ছে—হেঁটেই যাচ্ছে—একবার মনে  
 হয় সামনে, একবার মনে হয় বাঁয়ে, একবার মনে হয় ডাইনে।  
 তাঁবুর আগুনের কুঁড়টা দেখা যায় না কেন! কোথায় সেই  
 ছোট পাহাড়টা?

দুইঘণ্টা হাঁটবার পর শঙ্করের খুব ভয় হল। ততক্ষণে সে  
 বুঝেচে যে, সে সম্পূর্ণরূপে পথ হারিয়েচে এবং ভয়ানক  
 বিপদগ্রস্ত। একা তাকে রোডেসিয়ার এই জনমানবশূন্য,  
 সিংহসঙ্কুল অজানা প্রান্তরে রাত কাটাতে হবে—অনাহারে  
 এবং এই কনকনে শীতে বিনা কম্বলে ও বিনা আগুনে। সঙ্গে  
 একটা দেশলাই পর্যন্ত নেই।

ব্যাপারটা সংক্ষেপে এই দাঁড়ালো যে পরদিন সন্ধ্যার  
 পূর্বে অর্থাৎ পথ হারানোর চব্বিশ ঘণ্টা পরে, উদ্ভ্রান্ত, তৃষ্ণায়  
 মনমুগ্ধ শঙ্করকে, ওদের তাঁবু থেকে প্রায় সাত মাইল দূরে,  
 একটা ইউফোর্বিয়া গাছের তলা থেকে আলভারেজ উদ্ধার  
 করে তাঁবুতে নিয়ে এল।

আলভারেজ বললে—তুমি যে পথ ধরেছিলে শঙ্কর,  
 তোমাকে আজ খুঁজে বার করতে না পারলে তুমি গভীর থেকে  
 গভীরতর মরুপ্রান্তরের মধ্যে গিয়ে পড়ে, কাল দুপুর নাগাদ  
 তৃষ্ণায় প্রাণ হারাতে। এর আগে তোমার মতো অনেকেই  
 রোডেসিয়ার ভেঙে এ ভাবে মারা গিয়েচে। এ সব ভয়ানক  
 জায়গা। তুমি আর কখনো তাঁবু থেকে ও রকম বেরিও না,  
 কারণ তুমি আনাড়ি। মরুভূমিতে ভ্রমণের কৌশল তোমার  
 জানা নেই, ভায়া মারা পড়বে।

শঙ্কর বললে—আলভারেজ, তুমি দুবার আমার প্রাণ  
 রক্ষা করলে, এ আমি ভুলব না।

আলভারেজ বললে—ইয়াং ম্যান, ভুলে যাচ্ছ যে তার আগে  
 তুমি আমার প্রাণ বাঁচিয়েছ। তুমি না থাকলে ইউগান্ডার  
 ভূভূমিতে আমার হাড়গুলো শাদা হয়ে আসত এতদিনে।

মাস দুই ধরে রোডেসিয়া ও এস্টালার মধ্যবর্তী বিস্তীর্ণ  
 ভেঙে অতিক্রম করে, অবশেষে দূরে মেঘের মতো পর্বতশ্রেণী  
 দেখা গেল। আলভারেজ ম্যাপ মিলিয়ে বললে—ওই হচ্ছে  
 আমাদের গন্তব্যস্থান, রিখটারসভেঙে পর্বত, এখনো এখান

থেকে চার্লিশ মাইল হবে। আফ্রিকার এই সব খোলা জায়গায় অনেক দূর থেকে জিনিস দেখা যায়।

এ অঞ্চলে অনেক বাওবাব গাছ। শঙ্করের এ গাছটা বড় ভালো লাগে—দূর থেকে যেন মনে হয় বট কি অশ্বথ গাছের মতো কিন্তু কাছে গেলে দেখা যায় বাওবাব গাছ, ছায়াবিবরল অথচ বিশাল, আঁকা-বাঁকা, সারা গায়ে যেন বড় বড় আঁচল কি আব বেরিয়েচে, যেন আরব্য উপন্যাসের একটা বেণ্টে, কুদর্শন, কুঞ্জ দৈত্য। বিস্তীর্ণ প্রান্তরে এখানে-ওখানে প্রায় সর্বত্রই দূরে নিকটে বড়-বড় বাওবাব গাছ দাঁড়িয়ে।

একদিন সন্ধ্যাবেলার দুর্জয় শীতে তাঁবুর সামনে আগুন করে বসে আলভারেজ বললে—এই যে দেখচ রোডেসিয়ার ভেল্ড অঞ্চল, এখানে হীরে ছড়ানো আছে সর্বত্র, এটা হীরের খনির দেশ! কিম্বালি' খনির নাম নিশ্চয় শুনেনে! আরও অনেক ছোটোখাটো খনি আছে, এখানে-ওখানে ছোট বড় হীরের টুকরো কত লোক পেয়েচে, এখনো পায় :

কথা শেষ করেই বলে উঠল—ও কারা ?

শঙ্কর সামনে বসে গুরুকথা শুনছিল। বললে—কোথায় কে ?

কিন্তু আলভারেজের তীক্ষ্ণদৃষ্টি তার হাতের বন্দুকের গুলির মতোই অব্যর্থ, একটু পরে তাঁবু থেকে দূরে অন্ধকারে কয়েকটি অস্পষ্ট মূর্তি এদিকে এগিয়ে আসচে, শঙ্করের চোখে পড়ল। আলভারেজ বললে—শঙ্কর, বন্দুক নিয়ে এসো, চট করে যাও, টোটা ভরে—



বন্দুক হাতে শঙ্কর বাইরে এসে দেখলে, আলভারেজ্জ নিশ্চিন্ত মনে ধূমপান করচে, কিছুদূরে অজানা মূর্তি কয়টি এখনো অন্ধকারের মধ্য দিয়ে আসচে। একটু পরে তারা এসে তাঁবুর অগ্নিকুণ্ডের বাইরে দাঁড়াল। শঙ্কর চেয়ে দেখলে আগন্তুক কয়েকটি কৃষ্ণবর্ণ দীর্ঘকায়—তাদের হাতে কিছু নেই, পরনে লেংটি, গলায় সিংহের লোম, মাথায় পালক—সুগঠিত চেহারা। তাঁবুর আলোয় মনে হচ্ছিল, যেমন কয়েকটি রোঞ্জের মূর্তি।

আলভারেজ্জ জ্বলু ভাষায় বললে—কি চাও তোমরা ?

ওদের মধ্যে কি কথাবার্তা চলল, তার পর ওরা সব মাটির উপর বসে পড়ল। আলভারেজ্জ বললে—শঙ্কর ওদের খেতে দাও।

তারপর অনূচ্চস্বরে বললে—বড় বিপদ। খুব হুঁসিয়ার শঙ্কর।

চীনের খাবার খোলা হল। সকলের সামনেই খাবার রাখলে শঙ্কর। আলভারেজ্জও ওই সঙ্গে আবার খেতে বসল যদিও সে ও শঙ্কর সন্ধ্যার সময়েই তাদের নৈশ-আহার শেষ করেছে। শঙ্কর বুদ্ধলে আলভারেজ্জের কোনো মতলব আছে, কিংবা এদেশের রীতি অতিথির সাথে খেতে হয়।

আলভারেজ্জ খেতে-খেতে জ্বলু ভাষায় আগন্তুকদের সঙ্গে গল্প করচে, অনেকক্ষণ পরে খাওয়া শেষে ওরা চলে গেল। খাবার আগে সবাইকে একটা করে সিগারেট দেওয়া হল।

ওরা চলে গেলে আলভারেজ্জ বললে—ওরা মাটাবেল



জাতির লোক। ভয়ানক দুর্দান্ত, ব্রিটিশ গভর্নমেন্টের সঙ্গে অনেকবার লড়াই করেছে। শয়তানকেও ভয় করে না। ওরা সন্দেহ করেছে আমরা ওদের দেশে এসেছি হীরের খনির সম্বন্ধে। আমরা যে জায়গাটায় আছি, এটা ওদের একজন সর্দারের



রাজ্য। কোনো সভ্য গভর্নমেন্টের আইন এখানে খাটবে না। ধরবে আর নিয়ে গিয়ে পুড়িয়ে মারবে। চল আমরা তাঁবু তুলে রওনা হই।

শঙ্কর বললে—তবে তুমি বন্দুক আনতে বললে কেন?  
আলভারেজ হেসে বললে—দেখ, ভেবেছিলাম যদি ওরা

খেয়েও না ভোলে, কিংবা কথাবার্তায় বদ্বতে পারি যে, ওদের মতলব খারাপ, ভোজনরত অবস্থাতেই ওদের গর্দলি করব। এই দ্যাখো রিভলবার পিছনে রেখে তবে খেতে বসেছিলাম, একটাকে সাবাড় করে দিতাম। আমার নাম আলভারেজ, আমিও এককালে শয়তানকে ভয় করতুম না, এখনো করিনে। ওদের হাতের মাছ মুখে পেঁছবার আগেই আমার পিস্তলের গর্দলি ওদের মাথার খর্দলি উড়িয়ে দিত।

আরও পাঁচ-ছদিন পথ চলবার পরে একটা খুব বড় পর্বতের পাদমূলে নিবিড় ট্রীপক্যাল অরণ্যানীর মধ্যে ওরা প্রবেশ করলে। স্থানটি যেমন নির্জন, তেমন বিশাল। সে বন দেখে শঙ্করের মনে হল, একবার যদি সে এর মধ্যে পথ হারায় সারাজীবন ঘুরলেও বার হয়ে আসবার সাধ্য তার হবে না। আলভারেজও তাকে সাবধান করে দিয়ে বললে—খুব হুঁসিয়ার শঙ্কর, বনে চলাফেরা যার অভ্যাস নেই, সে পদে-পদে এই সব বনে পথ হারাবে। অনেক লোক বেঘোরে পড়ে বনের মধ্যে মারা পড়ে। মরুভূমির মধ্যে যেমন পথ হারিয়ে ঘুরেছিলে, এর মধ্যেও ঠিক তেমনই পথ হারাতে পার। কারণ এখানে সবই একরকম, এক জায়গা থেকে আর এক জায়গাকে পৃথক করে চিনে নেবার কোনো চিহ্ন নেই। ভালো বুদ্ধম্যান না হলে পদে-পদে বিপদে পড়তে হবে। বন্দুক না নিয়ে এক পা কোথাও যাবে না, এটিও যেন মনে থাকে। মধ্য-আফ্রিকার বন শৌখিন ভ্রমণের পার্ক নয়।

শঙ্করকে তা না বললেও চলত, কারণ এসব অঞ্চল যে শখের পার্ক নয়, তা এর চেহারা দেখেই বদ্বতে পেরেচে। সে জিগগেস করলে—তোমার সেই হলদে হীরের খনি কতদূরে? এই তো রিখটারসভেন্ড পর্বতমালা, ম্যাপে যতদূর বোঝা যাচ্ছে।

আলভারেজ হেসে বললে—তোমার ধারণা নেই বললাম যে। আসল রিখটারসভেন্ডের এটা বাইরের থাক্। এরকম আরো অনেক থাক্ আছে। সমস্ত অঞ্চলটা এত বিশাল যে পদে-পদে সত্তর মাইল ও পশ্চিমদিকে একশো থেকে দেড়শো মাইল পর্যন্ত গেলেও এ বন পাহাড় শেষ হবে না। সর্বনিম্ন প্রস্থ চল্লিশ মাইল। সমস্ত জড়িয়ে আট-ন হাজার বর্গমাইল সমস্ত রিখটারসভেন্ড পার্বত্য অঞ্চল ও অরণ্য। এই বিশাল অজানা অঞ্চলের কোনখানটাতে এসেছিলুম আজ সাত-আট বছর আগে, ঠিক সে জায়গাটা খুঁজে বার করা কি ছেলেখেলা ইয়্যাং ম্যান্?

শঙ্কর বললে—এদিকে খাবার ফুরিয়েচে, শিকারের ব্যবস্থা দেখতে হয়, নইলে কাল থেকে বায়ু উক্ষণ করা ছাড়া উপায় নেই।

আলভারেজ বললে—কিছদ্ ভেব না। দেখচ না গাছে-গাছে বেবুনের মেলা। কিছদ্ না মেলে, বেবুনের দাপনা ভাজা আর কফি দিয়ে দিব্যি ব্রেকফাস্ট খাব আজ থেকে। আজ আর নয়, তাঁবু ফেল, বিশ্রাম করা যাক।

একটা বড় গাছের নিচে তাঁবু খাটিয়ে ওরা আগুন জ্বালালে। শঙ্কর রান্না করলে, আহারাদি শেষ করে যখন শুষ্কনে আগুনের সামনে বসেচে, তখনো বেলা আছে।

আলভারেজ কড়া তামাকের পাইপ টানতে-টানতে বললে—  
 জানো শংকর, আফ্রিকার এইসব অজানা অরণ্যে এখনো কত  
 জানোয়ার আছে, যার খবর বিজ্ঞানশাস্ত্র রাখে না? খুব কম  
 সভ্য মানুষ এখানে এসেচে। ওকাপি বলে যে জানোয়ার সে  
 তো প্রথম দেখা গেল ১৯০০ সালে। এক ধরনের বুনো শৃগুর  
 আছে, যা সাধারণ বুনো শৃগুরের প্রায় তিনগুণ বড় আকারে।  
 ১৮৮৮ সালে মোজেস কাউলে, পৃথিবী পর্যটক ও বড়  
 শিকারী, সর্বপ্রথম ওই বুনো শৃগুরের সম্বন্ধ পান বেলজিয়াম  
 কঙ্গোর লুয়ালাব্দ অরণ্যের মধ্যে। তিনি বহু কষ্টে একটা  
 শিকার করেন এবং নিউইয়র্ক প্রাণীবিদ্যা সংক্রান্ত মিউজিয়ামে  
 উপহার দেন। বিখ্যাত রোডেসিয়ান মনস্টারের নাম শুনেনেচ?  
 শংকর বললে—না, কী সেটা?

শোনো তবে। রোডেসিয়ান উত্তর সীমায় প্রকাশ্যে  
 জলাভূমি আছে। ওদেশের অসভ্য জ্বলুদের মধ্যে অনেকেই  
 এক অশুভ ধরনের জানোয়ারকে এই জলাভূমিতে মাঝে-মাঝে  
 দেখেচে। ওরা বলে তার মাথা কুমীরের মতো, গাভারের মতো  
 তার শিং আছে, গলাটা অঙ্গুর সাপের মতো লম্বা ও অসি-  
 ওয়াল দেহটা জলহস্তীর মতো, লেজটা কুমীরের মতো।  
 বিরাটদেহ এই জানোয়ারের প্রকৃতিও খুব হিংস্র। জল ছাড়া  
 কখনো ডাঙায় এ জানোয়ারকে দেখা যায়নি। তবে এই সব  
 অসভ্য দেশী লোকের অতিরঞ্জিত বিবরণ বিশ্বাস করা শক্ত।

কিন্তু ১৮৮০ সালে জেমস মার্টিন বলে একজন প্রসপেক্টর

রোডেসিয়ান এই অঞ্চলে বহুদিন ঘুরেছিলেন সোনার সম্বন্ধে।  
 মিস্টার মার্টিন আগে জেনারেল ম্যাথিউসের এডিটকিং ছিলেন,  
 নিজে একজন ভালো ভূতত্ত্ব ও প্রাণীতত্ত্ববিদও ছিলেন। ইনি  
 তাঁর ডায়েরির মধ্যে রোডেসিয়ান এই অজ্ঞাত জানোয়ার দূর  
 থেকে দেখেছেন বলে উল্লেখ করে গিয়েছেন। তিনিও বলেন  
 জানোয়ারটা আকৃতিতে প্রাগৈতিহাসিক যুগের ডাইনোসর  
 জাতীয় সরীসৃপের মতো ও বেজায় বড়। কিন্তু তিনি জোর  
 করে কিছু বলতে পারেননি, কারণ খুব ভোরের কুয়াশার মধ্যে  
 কোঁঠরাশেড়া হৃদের সীমানায়, জলাভূমিতে আবছায়া ভাবে  
 তিনি জানোয়ারটিকে দেখেছিলেন। জানোয়ারটার ঘোড়ার চি°  
 হি° ডাকের মতো ডাক শুনেনি তাঁর সঙ্গে জ্বলু চাকরগুলো  
 উর্ধ্বশ্বাসে পালাতে-পালাতে বলল—সাহেব পালাও, পালাও,  
 ডিস্কোনেক! ডিস্কোনেক! ডিস্কোনেক ঐ জানোয়ারটার জ্বলু  
 নাম। দু-তিন বছরে এক-আধবার দেখা দেয় কি না দেয়,  
 কিন্তু সেটা এতই হিংস্র যে তার আবির্ভাবসে দেশের লোকের  
 পক্ষে ভীষণ ভয়ের ব্যাপার। মিস্টার মার্টিন বলেন, তিনি  
 তাঁর ৩০৩ টোটা গোটা দুই উপরি-উপরি ছুঁড়েছিলেন  
 জানোয়ারটার দিকে। অত দূর থেকে তাক হ'ল না, রাইফেলের  
 আওয়াজে সেটা সম্ভবত জলে ডুব দিলে।

শংকর বললে—তুমি কী করে জানলে এ সব? মার্টিনের  
 ডায়েরি ছাপানো হয়েছিল নাকি?

—না, অনেকদিন আগে বলাওয়েও গ্রনিকল কাগজে

মিস্টার মার্টিনের এই ঘটনাটা বেরিয়েছিল। আমি তখন সবে এদেশে এসেছি। রোর্ডেসিয়া অঞ্চলে আমিও প্রসপেক্টিং করে বেড়াইতুম বলে জানোয়ারটার বিবরণ আমাকে খুব আকৃষ্ট করে। কাগজখানা অনেকদিন আমার কাছে রেখেও দিয়েছিলুম। তারপর কোথায় হারিয়ে গেল। ওরাই নাম দিয়েছিল জানোয়ারটার রোর্ডেসিয়ান মনস্টার।

শঙ্কর বললে—তুমি কোনো কিছুর অশুভ জানোয়ার দেখনি? প্রশুটার সঙ্গে-সঙ্গে একটা আশ্চর্য ব্যাপার ঘটল।

তখন সন্ধ্যার অন্ধকার ঘন হয়ে নেমে এসেছে। সেই আবছায়া আলো অন্ধকারে মধ্যে শঙ্করের মনে হল—হয়তো শঙ্করের ভুল হতে পারে—কিন্তু শঙ্করের মনে হল সে দেখল আলভারেজ, দুর্ধর্ষ ও নিভীক আলভারেজ, দুর্দে ও অব্যর্থ-লক্ষ্য আলভারেজ, ওর প্রশু শূনে চমকে উঠল, এবং—এবং সেটাই সকলের চেয়ে আশ্চর্য—যেন পরক্ষণেই শিউরে উঠল।

সঙ্গে-সঙ্গে আলভারেজ যেন নিজের অজ্ঞাতসারেই চার পাশের জনমানবহীন ঘন জঙ্গল ও রহস্যভরা দুরারোহ পর্বত-মালার দিকে একবার চেয়ে দেখলে, কোনো কথা বললে না। যেন এই পর্বত জঙ্গলে বহুকাল পরে এসে অতীতের কোনো বিভীষিকাময় পুরাতন ঘটনা ওর স্মৃতিতে ভেসে উঠেছে—যে স্মৃতিটা ওর পক্ষে খুব প্রীতিকর নয়।

আলভারেজ ভয় পেয়েছে!

অবাক! আলভারেজের ভয়! শঙ্কর ভাবতেও পারে না!

কিন্তু সেই ভয়টা অলঙ্কিতে এসে শঙ্করের মনেও চেপে বসল। এই সম্পূর্ণ অজানা বিচিত্র রহস্যময় বনানী, এই বিরাট পর্বত প্রাচীর যেন এক গভীর রহস্যকে যুগ-যুগ ধরে গোপন করে আসছে। যে বীর যে নিভীক এগিয়ে এসে সে—কিন্তু মৃত্যুপণে ক্রয় করতে হবে সেই গহন রহস্যের সম্বন্ধ।

রিখটারসভেন্ড পর্বতমালা ভারতের দেবান্না নগাধিরাঙ্গ হিমালয় নয়—এদেশের মাসাই, জুলু, মাটাবেল প্রভৃতি আদিম জাতির মতোই ওর আত্মা নিষ্ঠুর, বর্বর, নরমাংস-লোলুপ। সে কাউকে রেহাই দেবে না।

। সাত ।

তার পর দিন দুই কেটে গেল। ওরা ক্রমশঃ গভীর থেকে গভীরতর জঙ্গলের মধ্যে প্রবেশ করলে। পথ কোথাও সমতল নয়, কেবল চড়াই আর উতরাই, মাঝে-মাঝে ককর্শ ও দীর্ঘ টুসক-ঘাসের বন, জল প্রায় দুঃপ্রাপ্য, বরনা এক-আধটা যদিও বা দেখা যায়, আলভারেজ তাদের জল ছুঁতেও দেয় না। দীর্ঘা স্ফাটিকের মতো নির্মল জল পড়ছে বরনা বেয়ে, সুশীতল ও লোভনীয়, তৃষ্ণার্ত লোকের পক্ষে সে লোভ সম্বরণ করা বড়ই কঠিন, কিন্তু আলভারেজ জলের বদলে ঠান্ডা চা খাওয়াবে তবুও জল খেতে দেবে না। জলের তৃষ্ণা ঠান্ডা চায়ে দূর হয় না, তৃষ্ণার কষ্টই সব চেয়ে বেশি কষ্ট বলে মনে হচ্ছিল শঙ্করের। এক জায়গায় টুসক-ঘাসের বন

বেজায় ঘন ! তবে উপরে ওদের চারধার ঘিরে সৌন্দর্য কুয়াশাও  
খুব গভীর ! হঠাৎ বেলা উঠলে নিচের কুয়াশা সরে গেল ।  
সামনে চেয়ে শঙ্করের মনে হল, খুব বড় একটা চড়াই তাদের  
পথ আগলে দাঁড়িয়ে, কত উঁচু সেটা তা জানা সম্ভব নয়,  
কারণ নিবিড় কুয়াশা কিংবা মেঘে তার উপরের দিকটা  
সম্পূর্ণরূপে আবৃত ।

আলভারেজ বললে—রিখটারসভেঙ্ডের আসল রেঞ্জ ।

শঙ্কর বললে—এটা পার হওয়া কি দরকার ?

আলভারেজ বললে—এজন্যে দরকার যে সেবার আমি আর  
জিম দক্ষিণ দিক থেকে এসেছিলাম এই পর্বতশ্রেণীর পাদমূলে  
কিন্তু আসল রেঞ্জ পার হইনি । যে নদীর ধারে হলে হীরে  
পাওয়া গিয়েছিল, তার গাঁত পূর্ব থেকে পশ্চিমে । এবার  
আমরা ঘাট উত্তর থেকে দক্ষিণে, সূত্রাং পর্বত পার হয়ে  
ওপারে না গেলে কি সেই নদীটার ঠিকানা করতে পারি ।

শঙ্কর বললে—আজ যে রকম কুয়াশা হয়েছে দেখতে  
পাচ্ছি, তাতে একটু অপেক্ষা করা যাক না কেন ? আর একটু  
বেলা বাড়ুক !

তাঁবু ফেলে আহারাাদি সম্পন্ন করা হল । বেলা বাড়লেও  
কুয়াশা তেমন কাটল না । শঙ্কর ঘুমিয়ে পড়ল তাঁবুর মধ্যে ।  
ঘুম যখন ভাঙল, বেলা তখন নেই ! চোখ মুছতে-মুছতে  
তাঁবুর বাইরে এসে সে দেখলে আলভারেজ চিহ্নিত মূখে ম্যাপ  
খুলে বসে আছে । শঙ্করকে দেখে বললে—শঙ্কর, আমাদের  
এখনো অনেক ভুগতে হবে । সামনে চেয়ে দেখ ।

আলভারেজের কথার সঙ্গে-সঙ্গে সামনের দিকে চাইতেই  
এক গম্ভীর দৃশ্য শঙ্করের চোখে পড়ল । কুয়াশা কখন কেটে  
গেছে, তার সামনে বিশাল রিখটারসভেঙ্ড পর্বতের প্রধান থাক  
ধাপে-ধাপে উঠে মনে হয় যেন আকাশে গিয়ে ঠেকেচে ।  
পাহাড়ের কাটদেশ নিবিড় বিদ্যুৎগর্ভ মেঘপুঞ্জ আবৃত, কিন্তু  
উচ্চতম শিখররাজি অস্ফুটমান সূর্যের রঙিন আলোয় দেবলোকের  
কনক-দেউলের মতো বহুদূর নীল শূন্যে মাথা তুলে দাঁড়িয়ে ।

কিন্তু সামনের পর্বতাংশ সম্পূর্ণ দূরারোহ, শূন্যই খাড়া-  
খাড়া উত্তল শৃঙ্গ—কোথাও একটু ঢাল নেই । আলভারেজ  
বললে—এখান থেকে পাহাড়ে ওঠা সম্ভব নয়, শঙ্কর । দেখেই  
বুঝেচ নিশ্চয় । পাহাড়ের কোলে কোলে পশ্চিম দিকে চল ।  
যেখানে ঢাল এবং নিচু পাব, সেখান দিয়েই পাহাড় পার  
হতে হবে । কিন্তু এই দেড়শো মাইল লম্বা পর্বতশ্রেণীর  
মধ্যে কোথায় সে রকম জায়গা আছে, এ খুঁজতেই তো এক  
মাসের উপর যাবে দেখাচি ।

কিন্তু দিন পাঁচ-ছয় পশ্চিম দিকে যাওয়ার পর এমন  
একটা জায়গা পাওয়া গেল যেখানে পর্বতের গা বেশ ঢালু,  
যেখান দিয়ে পর্বতে ওঠা চলতে পারে ।

পরদিন খুব সকাল থেকে পর্বতারোহণ শুরু হল ।  
শঙ্করের বাড়িতে তখন বেলা সাড়ে-ছটা । সাড়ে-আটটা বাজতে  
না বাজতে শঙ্কর আর চলতে পারে না । যে জায়গাটা দিয়ে  
তারা উঠে—সেখানে পর্বতের খড়াই চার মাইলের মধ্যে



উঠেছে ছ-হাজার ফুট, সুতরাং পথটা ঢালু হলেও কি ভীষণ দুরারোহ তা সহজেই বোঝা যাবে। তা ছাড়া যতই উপরে উঠে, অরণ্য ততই নিবিড়তর, ঘন অন্ধকার চারিদিকে। বেলা হয়েছে, রোদ উঠেছে অথচ সূর্যের আলো চোকোনি জঙ্গলের মধ্যে—আকাশই চোখে পড়ে না তার সূর্যের আলো।

পথ বলে কোনো জিনিস নেই। চোখের সামনে শুধুই গাছের গুঁড়ি যেন ধাপে-ধাপে আকাশের দিকে উঠে চলেচে। কোথা থেকে জল পড়চে, কে জানে, পায়ের নিচের প্রপতর আর্দ্র ও পিচ্ছিল, প্রায় সবটাই শেওলা-ধরা। পা পিছলে গেলে গাড়িয়ে নিচের দিকে বহুদূর চলে গিয়ে তীক্ষ্ণ শিলাখণ্ডে আহত হতে হবে।

শঙ্কর বা আলভারেজ কারো মুখে কথা নেই। উত্তর পথে উঠবার কষ্টে দুঃখই অবসন্ন, দুঃখেরই ঘন-ঘন নিঃশ্বাস পড়চে। শঙ্করের কণ্ঠ আরও বেশি, বাঙলার সমতল ভূমিতে আজন্ম মানুষ হয়েছে, পাহাড়ে ওঠার অভ্যাসই নেই কখনো।

শঙ্কর ভাবচে, আলভারেজ কখন বিশ্রাম করতে বলবে? সে আর উঠতে পারচে না, কিন্তু যদি সে মরেও যায়, একথা আলভারেজকে সে কখনোই বলবে না যে, সে আর পারচে না। হয়তো তাতে আলভারেজ ভাববে ইস্ট ইন্ডিজের মানুষগুলো দেখাচি নিতান্তই অপদার্থ। এই মহাদুর্গম পর্বত ও অরণ্যে সে ভারতের প্রতিনিধি—এমন কোনো কাজ সে করতে পারে না যাতে তার মাতৃভূমির মনু ছোট হয়ে যায়।



বড় চমৎকার বন, যেন পরীর রাজ্য ! মাঝে-মাঝে ছোটো-  
খাটো ঝরনা যেন বনের মধ্যে দিয়ে খুব উপর থেকে নিচে নেমে  
যাচ্ছে । গাছের ডালে-ডালেনানা রঙের টিয়াপাখি চোখ ঝলসে  
দিয়ে উড়ে বেড়াচ্ছে । বড়-বড় ঘাসের মাথায় শাদা-শাদা ফুল,  
অর্কিডের ফুল ঝুলচে গাছের ডালের গায়ে, গর্দীড়র গায়ে ।

হঠাৎ শঙ্করের চোখ পড়ল, গাছের ডালে মাঝে-মাঝে  
লম্বা দাড়ি-গোঁফওয়ালা বালখিল্য মন্নিদের মতো ও কারা  
বসে রয়েছে ! তারা সবাই চুপচাপ বসে, মন্নিজনোচিত  
গাম্ভীর্যে ভরা । ব্যাপার কী ?

আলভারেজ বললে—ও কলোবাস জাতীয় মাদী বাঁদর ।  
পদ্রুধ জাতীয় কলোবাস বাঁদরের দাড়ি-গোঁফ নেই, স্ত্রী  
জাতীয় কলোবাস বাঁদরের হাতখানেক লম্বা দাড়ি-গোঁফ  
গজায় এবং তারা বড় গম্ভীর, দেখেই বৃষতে পাচ্চ ।

ওদের কাণ্ড দেখে শঙ্কর হেসেই খুন !

পায়ের তলায় মাটিও নেই, পাথরও নেই—তার বদলে  
আছে শূধু পচা পাতা ও শূকনো গাছের গর্দীড়র স্তূপ ।  
এই সব বনে শতাব্দীর পর শতাব্দী ধরে পাতার রাশি করচে,  
পচে যাচ্ছে, তার উপরে শেওলা পদ্রু হয়ে উঠচে, ছাতা  
গজাচ্ছে, তার উপরে আবার নতুন ঝরা পাতার রাশি, আবার  
পড়চে গাছের ডাল-পালা, গর্দীড় । জায়গায়-জায়গায় ষাট-সত্তর  
ফুট গভীর হয়ে জমে রয়েছে এই পাতার স্তূপ ।

আলভারেজ ওকে শিখিয়ে দিলে, এইসব জায়গায় খুব

সাবধানে পা ফেলে চলতে হবে। এমন জায়গা আছে, যেখানে মানুস চলতে-চলতে ওই ঝরা পাতার রাশির মধ্যে ভুস করে ঢুকে ডুবে যেতে পারে, যেমন অতর্কিতে পথ চলতে-চলতে পদরনো কুয়োর মধ্যে পড়ে যায়। উদ্ধার করা সম্ভব না হলে সে সব ক্ষেত্রে নিঃশ্বাস বন্ধ হয়ে মৃত্যু অনিবার্য।

শঙ্কর বললে—পথের গাছপালা না কাটলে আর তো ওঠা যাচ্ছে না, বড় ঘন হয়ে উঠছে।

ক্ষুরের মতো ধারাল চওড়া এলিফ্যান্ট ঘাসের বন—যেন রোমান যুগের স্থিধার তলোয়ার। তার মধ্যে দিয়ে যাবার সময় দৃষ্টির কেউই নিরাপদ বলে ভাবচে না নিজেকে, দুহাত তফাতে কি আছে দেখা যায় না যখন, তখন সব রকম বিপদের সম্ভাবনাই তো রয়েছে। বাঘ, সিংহ বা বিষাক্ত সাপ কোনোটিই থাকা বিচিত্র নয়।

শঙ্কর লক্ষ্য করচে মাঝে-মাঝে ডুগডুগি বা ঢোল বাজনার মতো একটা শব্দ হচ্ছে কোথায় যেন বনের মধ্যে। কোনো অসভ্য জাতির লোক ঢোল বাজাচ্ছে নাকি। আলভারেজকে সে জিজ্ঞেস করলে।

আলভারেজ বললে—ঢোল নয়, বড় বেবুন কিংবা বন-মানুস বুক চাপড়ে ঐ রকম শব্দ করে। মানুস এখানে কোথা থেকে আসবে?

শঙ্কর বললে—তুমি যে বলেছিলে এ বনে গরিলা নেই?

—গরিলা সম্ভবত নেই। আফ্রিকার মধ্যে বেলজিয়ান

কঙ্কোর কিছু অঙ্গল, রাগয়েনজির আল্পস্ বা তিরুঙ্গা আগেয় পর্বতের অরণ্য ছাড়া অন্য কোথাও গরিলা আছে বলে তো জানা নেই। গরিলা ছাড়াও অন্য ধরনের বনমানুস বুক চাপড়ে ও রকম আওয়াজ করতে পারে।

ওরা সাড়ে চার হাজার ফুটের উপরে উঠেচে। সোঁদনের মতো সেখানেই রাশির বিশ্রামের জন্য তাঁবু ফেলা হল। একটা বিশাল সত্যিকার ট্রীপক্যান অরণ্যের রাশিকালীন শব্দ এত বিচিত্র ধরনের ও এত ভীতিজনক যে সারারাত শঙ্কর চোখের পাতা বোজাতে পারলে না। শুধু ভয় নয়, ভয় মিশ্রিত একটা বিস্ময়।

কত রকমের শব্দ—হায়নার হাসি, কলোবাস বানরের ককর্শ চিৎকার, বনমানুষের বুক চাপড়ানোর আওয়াজ, বাঘের ডাক—প্রাকৃতিক এই বিরাট নিঃস্বপ্ন পশুশালায় রাগে কেউ ঘুমোয় না। সমস্ত অরণ্যটা এই গভীর রাতে যেন হঠাৎ ক্ষেপে উঠেচে। বছর কয়েক আগে খুব বড় একটা সার্কাসের দল এসে ওদের স্কুল-বোর্ডিংয়ের পাশের মাঠে তাঁবু ফেলেছিল, তাদের জানোয়ারদের চিৎকারে বোর্ডিংয়ের ছেলেরা রাগে ঘুমুতে পারত না—শঙ্করের সেই কথা এখন মনে পড়ল। কিন্তু এসবের চেয়েও মধ্যরাতে একদল বনহস্তীর বৃষ্টিহত তাঁবুর অত্যন্ত নিকটে শব্দে শঙ্কর এমন ভয় পেয়ে গেল যে, আলভারেজকে তাড়াতাড়ি ঘুম থেকে ওঠালে। আলভারেজ বললে—আগুন জ্বলছে তাঁবুর বাইরে, কোনো ভয় নেই, ওরা ঘেঁষবে না এদিকে।

সকালে উঠে আবার উপরে ওঠা শুরু। উঠচে—উঠচে—  
মাইলের পর মাইল বুনো বাঁশের জঙ্গল, তার তলায় বুনো  
আদা। ওদের পথের একশো হাতের মধ্যে বাঁদিকের বাঁশবনের  
তলা দিয়ে একটা প্রকাণ্ড হস্তিশৃংখ কাঁচি বাঁশের কোঁড় মড়মড়  
করে ভাঙতে-ভাঙতে চলে গেল।

পাঁচ হাজার ফুট উপরে কত কি বুনো ফুলের মেলা—  
টকটকে লাল ইরিথিনা প্রকাণ্ড গাছে ফুটেচে! পদ্মিপত  
ইপোমিয়া লতার ফুল দেখতে ঠিক বাংলাদেশের বনকলমি



ফুলের মতো, কিন্তু রঙটা অত গাঢ় বেগুনী নয়। শাদা  
ভেরোনিকা ঘন সুগন্ধে বাতাসকে ভারাক্রান্ত করেছে। বন্য  
কফির ফুল, রঙিন বেগোনিয়া। মেঘের রাজ্য ফুলের বন,  
মাঝে-মাঝে শাদা বেলুনের মতো মেঘপদুঞ্জ গাছপালার  
মগডালে এসে আটকাচ্ছে—কখনো বা আরও নেমে এসে  
ভেরোনিকার বন ভিজিয়ে দিয়ে যাচ্ছে!

সাড়ে-সাতহাজার ফুটের উপর থেকে বনের প্রকৃতি একে-  
বারে বদলে গেল। এই পর্বন্ত উঠতে ওদের আরও দুর্দিন



লেগেচে। আর অসহ্য কষ্ট, কোমর-পিঠ ভেঙে পড়চে। এখানে বনানীর মূর্তি বড় অশুভ, প্রত্যেক গাছের গুঁড়ি ও শাখা-প্রশাখা পড়রু শেওলায় আবৃত, প্রত্যেক ডাল থেকে শেওলা ঝুলেচে—সে শেওলা কোথাও-কোথাও এত লম্বা যে গাছ থেকে ঝুলে প্রায় মাটিতে এসে ঠেকবার মতো হয়েছে—বাতাসে সেগুলো আবার দোল খাচ্ছে, তার উপর কোথাও সূর্যের আলো নেই, সব সময়েই যেন গোধূলি। আর সবটা ঘিরে বিরাজ করচে এক অপার্থিব ধরনের নিস্তব্ধতা—বাতাস বঠে তারও শব্দ নেই, পাখির কুজন নেই সে বনে—মানুষের গিলার সুর নেই, কোনো জানোয়ারের ডাক নেই। যেন কোনো অন্ধকার নরকে দীর্ঘশমশ্রু প্রেতের দলের মধ্যে এসে পড়চে ওরা!

সেদিন অপরাহ্নে যখন আলভারেজ তাঁবু ফেলে বিশ্রাম করবার হুকুম দিলে—তখন তাঁবুর বাইরে বসে একপাশ কাফি খেতে-খেতে শঙ্করের মনে হল, এ বেন সৃষ্টির আদিম যুগের অরণ্যানী, পৃথিবীর উন্নিভঙ্গগৎ যখন কোনো একটা সূ-নির্দিষ্ট রূপ ও আকৃতি গ্রহণ করেনি, সে যুগে পৃথিবীর বৃকে বিরাটকায় সরীসৃপের দল জগৎজোড়া বন-জঙ্গলের নির্বিড় অন্ধকারে ঘুরে বেড়াত—সৃষ্টির সেই অতীত প্রভাতে সে যেন কোনো যাদুমন্ত্রের বলে ফিরে গিয়েচে।

সন্ধ্যার পরেই সমগ্র বনানী নির্বিড় অন্ধকারে আবৃত হল। তাঁবুর বাইরে ওরা আগুন করেছে—সেই আলোর

মন্ডলীর বাইরে আর কিছু দেখা যায় না। এ বনের আশ্চর্য নিস্তব্ধতা শঙ্করকে বিস্মিত করেছে। বনানীর সেই বিচিত্র নৈশ শব্দ এখানে স্তব্ধ কেন? আলভারেজ চিন্তিত মুখে ম্যাপ দেখছিলেন। বললে—শোনো শঙ্কর, একটা কথা ভাবছি। আট হাজার ফুট উঠলাম, কিন্তু এখনো পর্বতের সেই খাঁজটা পেলাম না যেটা দিয়ে আমরা রেঞ্জ পার হয়ে ওপারে যাব। আর কত ওপরে উঠব? যদি ধরো এই অংশে স্যাডলটা না-ই থাকে?

শঙ্করের মনেও খটকা যে না জেগেছে তা নয়। সে আজই ওঠবার সময় মাঝে-মাঝে ফিল্ড গ্যাস দিয়ে উপরের দিকে দেখবার চেষ্টা করেছে, কিন্তু ঘন মেঘে বা কুয়াশায় উপরের দিকটা সর্বদাই আবৃত থাকায় তার চেষ্টা ব্যর্থ হয়েছে। সত্যিই তো তারা কত উঠবে আর, সমতল খাঁজ যদি না পাওয়া যায়? আবার নিচে নামতে হবে, আবার অন্য জায়গা বেয়ে উঠতে হবে। দফা সারা!

সে বললে—ম্যাপে কি বলে?

আলভারেজের মুখ দেখে মনে হল ম্যাপের উপর সে আস্থা হারিয়েছে। বললে—এ ম্যাপ অত খুঁটিনাটি ভাবে তৈরি নয়। এ পর্বতে উঠেচে কে যে ম্যাপ তৈরি হবে? এই যে দেখচ—এখানা স্যার ফিলিপো ডি ফিলিপির তৈরি ম্যাপ, যিনি পটুগিজ পশ্চিম-আফ্রিকার ফার্ডিনান্ডো পো শৃঙ্গ আরোহণ করে খুব নাম করেন, এবং বছর কয়েক আগে বিখ্যাত

পর্বত আরোহণকারী পর্যটক ডিউক অব আরুংসির অভি-  
যানেও যিনি ছিলেন। কিন্তু রিখটারসভেল্ড তিনি ওঠেননি,  
এ ম্যাপে পাহাড়ের যে কনটুর ছবি আঁকা আছে, তা খুব  
নিখুঁত বলে মনে তো হয় না। ঠিক বুদ্ধিহীন।

হঠাৎ শঙ্কর বলে উঠল—ও কী!

তাঁবুর বাইরে প্রথমে একটা অস্পষ্ট আওয়াজ, এবং  
পরক্ষণেই একটা কষ্টকর কাশির শব্দ পাওয়া গেল যেন  
থাইসিসের রোগী খুব কষ্টে কাতরভাবে কাশচে। একবার...  
দুবার...তারপরেই শব্দটা থেমে গেল! কিন্তু সেটা মানুষের  
গলার শব্দ নয়, শূন্যবামাত্রই শঙ্করের সে কথা মনে হল।

রাইফেল নিয়ে সে ব্যস্তভাবে তাঁবুর বার হতে যাচ্ছে,  
আলভারেজ তাড়াতাড়ি উঠে ওর হাত ধরে বসিয়ে দিলে।  
শঙ্কর আশ্চর্য হয়ে বললে—কেন, কিসের শব্দ ওটা? বলে  
আলভারেজের দিকে চাইতেই বিস্ময়ের সঙ্গে লক্ষ্য করলে তার  
মুখ বিবর্ণ হয়ে গিয়েছে! শব্দটা শূন্যই কি?

সঙ্গে-সঙ্গে তাঁবুর অগ্নিকুণ্ডের মণ্ডলীর বাইরে, নিবিড়  
অন্ধকারে একটা ভারী অথচ লঘুপদ জীব যেন বনজঙ্গলের  
মধ্য দিয়ে চলে যাচ্ছে—বেশ মনে হল।

দূর্জনেই খানিকটা চুপচাপ, তারপরে আলভারেজ বললে  
—আগুনে কাঠ ফেলে দাও! বন্দুক দুটো ভরা আছে কিনা  
দেখ। ওর মূখের ভাব দেখে শঙ্কর ওকে আর কোনো প্রশ্ন  
করতে সাহস করলে না।

রাহি কেটে গেল।

পরিদিন সকালে শঙ্করেরই ঘুম ভাঙল আগে। তাঁবুর বাইরে  
এসে কফি করবার আগুন জ্বালতে সে তাঁবু থেকে কিছুদূরে  
কাঠ ভাঙতে গেল। হঠাৎ তার নজরে পড়ল ভিজে মাটির উপর  
একটা পায়ের দাগ, লম্বায় এগারো ইঞ্চির কম নয়, কিন্তু  
পায়ে তিনটে মাত্র আঙুল। তিন আঙুলেরই দাগ বেশ স্পষ্ট।  
পায়ের দাগ ধরে সে এগিয়ে গেল—আরও অনেকগুলো সেই  
পায়ের দাগ আছে, সবগুলোতেই সেই তিন আঙুল।

শঙ্করের মনে পড়ল ইউগান্ডার স্টেশনঘরের আলভারেজের  
মুখে শোনা জিম কার্টারের মৃত্যুকাহিনী। গুহার মুখের  
বালির উপর সেই অজ্ঞাত হিংস্র জানোয়ারের তিন আঙুল-  
ওয়ালা পায়ের দাগ। কাফির গ্রামের সেই সর্দারের মুখে  
শোনা গল্প।

কাল রাতে আলভারেজের বিবর্ণ মুখও সঙ্গে-সঙ্গে মনে  
পড়ল। আর একদিনও আলভারেজ ঠিক এই রকমই ভয় পেয়ে  
ছিল, যেদিন পর্বতের পাদমূলে ওরা প্রথম এসে তাঁবু পাতে।

বুনিপ! কাফির সর্দারের গল্পের সেই বুনিপ! রিখটারস-  
ভেল্ড পর্বত ও অরণ্যের বিভীষিকা, যার ভয়ে শূন্য অসভ্য  
মানুষ কেন, অন্য কোনো বন্য জন্তু পর্বন্ত এই আট হাজার  
ফুটের উপরকার বনে আসে না। কাল রাতে কোনো  
জানোয়ারের শব্দ পাওয়া যায়নি কেন, এখন তা শঙ্করের  
কাছে পরিষ্কার হয়ে গেল। আলভারেজ পর্যন্ত ভয়ে বিবর্ণ

হয়ে উঠেছিল ওর গলার শব্দ শুনে। বোধহয় ও শব্দের সঙ্গে আলভারেজের পূর্বে পরিচয় ঘটেছে।

আলভারেজের ঘুম ভাঙতে সোঁদিন একটু দৌঁর হল। গরম কাফি এবং কিছু খাদ্য গলাধঃকরণ করবার সঙ্গে-সঙ্গে সে আবার সেই নিভীক ও দুর্ধর্ষ আলভারেজ, যে মানুষকেও ভয় করে না, শয়তানকেও না। শঙ্কর ইচ্ছে করেই আলভারেজকে ঐ অজ্ঞাত জানোয়ারের পায়ের দাগটা দেখালে না, কি জানি যদি আলভারেজ বলে বসে—এখনো পাহাড়ের স্যাডল পাওয়া গেল না, তবে নেমে যাওয়া যাক।

সকালে সোঁদিন খুব মেঘ করে বম-বম করে বৃষ্টি নামল। পর্বতের ঢাল বেয়ে যেন হাজার বরনার ধারায় বৃষ্টির জল গাড়িয়ে নিচে নামচে। এই বন ও পাহাড় চোখে কেমন যেন ধাঁধা লাগিয়ে দেয়। এতটা উঠেচে ওরা কিন্তু প্রতি হাজার ফুট উপর থেকে নিচের অরণ্যের গাছপালার মাথা দেখে সেগুলাঁকে সমতলভূমির অরণ্য বলে ভ্রম হচ্ছে—কাজেই প্রথমটা মনে হয় যেন কতটুকুই বা উঠেঁচ, ঐটুকু তো!

বৃষ্টি সোঁদিন থামল না। বেলা দশটা পর্যন্ত অপেক্ষা করে আলভারেজ উঠবার হুকুম দিলে। শঙ্কর এটা আশা করেনি। এখানে শঙ্কর কমরী শ্বেতাঙ্গ-চারিত্রের একটা দিক লক্ষ্য করলে। তার মনে হাঁছিল, কেন, এই বৃষ্টিতে মিঁছিমিঁছি বার হওয়া? একটা দিনে কি এমন হবে? বৃষ্টি-মাথায় পথ চলে লাভ?

অবিশ্রান্ত বৃষ্টিধারার মধ্যে ঘন অরণ্যানী ভেদ করে সোঁদিন

ওরা সারাদিন উঠল। উঠে, উঠে, উঠেই—শঙ্কর আর পারে না। কাপড়-চোপড় জিনিসপত্র, তাঁবু সব ভিজে একাকার, একখানা রুমাল পর্যন্ত শুকনো নেই কোথাও। শঙ্করের কেমন একটা অবসাদ এসেছে দেহে ও মনে—সন্ধ্যার দিকে যখন সমগ্র পর্বত ও অরণ্য মেঘের অন্ধকারে ও সন্ধ্যার অন্ধকারে একাকার হয়ে ভীমদর্শন ও গম্ভীর হয়ে উঠল, তখন ওর মনে হল—এই অজানা দেশে অজানা পর্বতের মাথায় ভয়ানক হিংস্র জন্তুসংকুল বনের মধ্যে দিয়ে, বৃষ্টিমুখর সন্ধ্যায়, কোন অর্নিদেঁশ্য হীরকখনি বা তার চেয়েও অজানা মৃত্যুর অভিমুখে চলেছে সে কোথায়? আলভারেজ কে তার? তার পরামর্শে কেন সে এখানে এল? হীরের খনিতে তার দরকার নেই। বাংলাদেশের খড়ে-ছাওয়া ঘর, ছায়াভরা শ্রান্ত গ্রাম্য পথ, ক্ষুদ্র নদী, পরিচিত পাখিদের কার্কালি—সে সব যেন কতদূরের কোন অবাস্তব স্বপ্ন-রাজ্যের জিনিস, আফ্রিকার কোনো হীরকখনি সে সবে চলে মূল্যবান নয়।

কিন্তু তার এ ভাব কেটে গেল অনেক রাতে, যখন নির্মেঘ আকাশে চাঁদ উঠল। সে অপার্থিব জ্যোৎস্নাময় রাত্রের বর্ণনা নেই। শঙ্কর আর পৃথিবীতে নেই, বাঙলা বলে কোনো দেশ নেই, সব স্বপ্ন হয়ে গিয়েছে! সে আর কোথাও ফিরতে চায় না, হীরে চায় না, অর্থ চায় না—পৃথিবীর থেকে বহু উর্ধ্ব এক কৌমুদীশূন্য দেবলোকের এখন সে অধিবাসী! তার চারধারে প্রকৃতির যে সৌন্দর্য, কোনো মানুষের চোখ এর

আগে তা দেখিনি। সে গহন নিস্তত্শতা, এর আগে কোনো মানুষ অনুভব করেনি। জনমানবহীন বিশাল রিকটারসভেঙে পর্বত ও অরণ্য, ওই গভীর নিশীথে মেঘলোকে আসন পেতে আপনাকে আপনি আত্মস্থ, ধ্যানান্তিমিত—পৃথিবীর মানুষের সেখানে প্রবেশ লাভের সৌভাগ্য ক্বিচং ঘটে।

সেই রাতে ঘুম থেকে ও ধড়মড়িয়ে উঠল আলভারেজের ডাকে! আলভারেজ ডাকছে—শঙ্কর, শঙ্কর, ওঠো বন্দুক বাগাও—

—কী, কী?

তারপর ও কান পেতে শুনলে—তাঁবুর চারপাশে কে যেন ঘুরে-ঘুরে বেড়াচ্ছে, তার জোরে নিঃশ্বাসের শব্দ বেশ শোনা যাচ্ছে তাঁবুর মধ্যে থেকে। চাঁদ চলে পড়েছে, তাঁবুর বাইরে অন্ধকারই বেশি, জ্যোৎস্নাটুকু গাছের মগডালে উঠে গিয়েছে, কিছুই দেখা যাচ্ছে না। তাঁবুর দরজার মুখে আগুন তখনো একটু একটু জ্বলচে—কিন্তু তার আলোর বৃত্ত যেমন ছোট, আলোর জ্যোতি ততোধিক ক্ষীণ, তাতে দেখবার সাহায্য কিছুই হয় না।

হুড়মুড় করে একটা শব্দ হল—গাছপালা ভেঙে একটি ভারি জানোয়ার হঠাৎ ছুটে পালাল যেন। তাঁবুর সকলে সজাগ হয়ে উঠেছে, এখন আর অতর্কিতে শিকারের সন্নিবেহ হবে না—বাইরের জানোয়ারটা তা বৃষ্ণতে পেরেছে।

জানোয়ারটা যাই হোক না কেন, তার যেন বৃষ্ণ আছে। বিচারের ক্ষমতা আছে, মস্তিষ্ক আছে।

আলভারেজ রাইফেল হাতে টর্চ জ্বলে বাইরে গেল। শঙ্করও গেল ওর পিছনে-পিছনে। টর্চের আলোয় দেখা গেল, তাঁবুর উত্তর-পূর্বকোণের জঙ্গলের চারা গাছপালার উপর দিয়ে যেন একটা ভারি স্টিম রোলার চলে গিয়েছে। আলভারেজ সেইদিকে বন্দুকের নল উর্গিয়ে বার দুই আওয়াজ করল।

কোনো দিকে কোনো শব্দ পাওয়া গেল না।

ফিরবার সময় তাঁবুর ঠিক দরজার মুখে আগুনের কুণ্ডের অতি নিকটেই একটা পায়ের দাগ দৃষ্ণনেরই চোখে পড়ল। মাত্র তিনটে আঙুলের দাগ ভিজ্জে মাটির উপর সুস্পষ্ট।

এতে প্রমাণ হয়, জানোয়ারটা আগুনকে ডরায় না। শঙ্করের মনে হল, যদি ওদের ঘুম না ভাঙত, তবে সেই অস্ত্রাত বিভীষিকাটি তাঁবুর মধ্যে ঢুকতে একটুও দ্বিধা করত না, এবং তারপরে কি ঘটত তা কল্পনা করে কোনো লাভ নেই! আলভারেজ বললে—শঙ্কর, তুমি তোমার ঘুম শেষ কর, আমি জেগে আছি।

শঙ্কর বললে—না, তুমি ঘুমোও আলভারেজ।

আলভারেজ ক্ষীণ হাসি হেসে বললে—পাগল, তুমি জেগে কিছু করতে পারবে না, শঙ্কর। ঘুমিয়ে পড়, ঐ দেখ দুর্বে বিদ্যুৎ চমকাবে, আবার ঝড়বৃষ্ণ আসবে, রাত শেষ হয়ে আসছে, ঘুমোও। আমি বরং একটু কফি খাই।

রাত ভোর হবার সঙ্গে-সঙ্গে এল মৃষ্ণলধারে বৃষ্ণট, সঙ্গে-সঙ্গে যেমনি বিদ্যুৎ, তেমনি মেঘগর্জন। সে বৃষ্ণট চলল সমানে



সারাদিন, তার বিরাম নেই, বিশ্রাম নেই। শঙ্করের মনে হল পৃথিবীতে আজ প্রলয়ের বর্ষণ শুরু হয়েছে, প্রলয়ের দেবতা সৃষ্টি ভাসিয়ে দেবার সূচনা করেছেন বৃষ্টি। বৃষ্টির বহর দেখে আলভারেজ পর্যন্ত দমে গিয়ে তাঁবু ওঠাবার নাম মুখে আনতে ভুলে গেল।

বৃষ্টি থামল যখন, তখন বিকেল পাঁচটা। বোধ হয় বৃষ্টি না থামলেই ভালো ছিল, কারণ অর্মানি আলভারেজ চলা শুরু করার হুকুম দিলে। বাঙালী ছেলের স্বভাবতই মনে হয়— এখন অবেলায় যাওয়া কেন? এত কি সময় ব্যয়ে যাচ্ছে? কিন্তু আলভারেজের কাছে দিন, রাত, বর্ষা, রৌদ্র, জ্যোৎস্না, অন্ধকার সব সমান। সে রাতে বর্ষাস্নাত বনভূমির মধ্য দিয়ে মেঘভাঙা জ্যোৎস্নার আলোয় দুজনে উঠে, উঠে— এমন সময় আলভারেজ পিছন থেকে বলে উঠল—শঙ্কর দাঁড়াও, ঐ দেখ—

আলভারেজ ফিল্ড গ্লাস দিয়ে ফুটফুটে জ্যোৎস্নালোকে বাঁ পাশের পর্বত-শিখরের দিকে চেয়ে দেখে। শঙ্কর ওর হাত থেকে গ্লাসটা নিয়ে সে দিকে দৃষ্টি নিবন্ধ করলে। হ্যাঁ, সমতল খাঁজটা পাওয়া গিয়েছে। বেশি দূরেও নয়, মাইল দুইয়ের মধ্যে বাঁদিক ঘেঁষে।

আলভারেজ হাসিমুখে বললে—দেখচ স্যাডলটা? থামবার দরকার নেই, চল আজ রাতেই স্যাডলের উপর পৌঁছে তাঁবু ফেলব। শঙ্কর আর সত্যিই পারচে না। এই দুর্ধর্ষ

পটুর্নিগজটার সঙ্গে হীরের সম্বন্ধে এসে সে কি ককমারি না করেছে! শঙ্কর জানে অভিযানের নিয়মানুযায়ী দলপতির হুকুমের উপর কোনো কথা বলতে নেই। এখানে আলভারেজই দলপতি, তার আদেশ অমান্য করা চলবে না। কোথাও আইনে লিপিবদ্ধ না থাকলেও পৃথিবীর ইতিহাসের বড়-বড় অভিযানে সবাই এই নিয়ম মেনে চলে। সেও মানবে।

অবিশ্রান্ত হাঁটবার পরে সূর্যোদয়ের সঙ্গে-সঙ্গে ওরা এসে স্যাডলে যখন উঠল—শঙ্করের তখন আর এক পা-ও চলবার শক্তি নেই!

স্যাডলটার বিস্তৃতি তিন মাইলের কম নয়, কখনো বা দুশো ফুট খাড়া উঠেছে, কখনো বা চার-পাঁচশো ফুট নেমে গিয়েছে এক মাইলের মধ্যে, স্তত্রাং বেশ দূরারোহ—যতটুকু সমতল, ততটুকু শূন্যই বড়-বড় বনস্পতির জঙ্গল, ইরিথিনো, পেনসিল্যানা, রিঠাগাছ, বাঁশ বা বন্য আদা। বিচিত্র বর্ণের অর্কিডের ফুল ডালে-ডালে। বেবুন ও কলোবাস বাঁদীর সর্বত্র।

আরও দুদিন ধরে ক্রমাগত নামতে-নামতে রিখটারসভেন্ড পর্বতের আসল রেঞ্জের ওপারের উপত্যকায় গিয়ে ওরা পদ্যর্পণ করল। শঙ্করের মনে হল, এদিনে জঙ্গল ঘন আরও বেশি দুর্ভেদ্য ও বিচিত্র। আটলান্টিকমহাসাগরের দিক থেকে সমুদ্রবাপ উঠে কতক ধাক্কা খায় পশ্চিম আফ্রিকার ক্যামেরূণ পর্বতে, বাকিটা আটকায় বিশাল রিখটারসভেন্ডের দক্ষিণসানুতে—সুতরাং বৃষ্টি এখানে হয় অজপ্ন, গাছপালার তেজও তেমন।

দিন পনেরো ধরে সেই বিরাট অরণ্যাকীর্ণ উপত্যকার সর্বত্র দুজনে মিলে খুঁজেও আলভারেজ বর্ণিত পাহাড়ী নদীর কোনো ঠিকানা বার করতে পারলে না। ছোট-খাটো বরনা দু-একটা উপত্যকার উপর দিয়ে বইচে বটে, কিন্তু আলভারেজ কেবলই ঘাড় নাড়ে আর বলে—এসব নয়।

শঙ্কর বলে—তোমার ম্যাপ দেখ না ভালো করে ?

কিন্তু এখন দেখা যাচ্ছে যে আলভারেজের ম্যাপের কোনো নিশ্চয়তা নেই।

আলভারেজ বলে—ম্যাপ কি হবে ? আমার মনেই গভীর ভাবে আঁকা আছে সে নদী ও সে উপত্যকার ছবি—সে একবার দেখতে পেলেই তখন চিনে নেব। এ সে জায়গাই নয়, এ উপত্যকা সে উপত্যকাই নয়।

নিরুপায় ! খোঁজ তবে।

একমাস কেটে গেল। পশ্চিম আফ্রিকায় বর্ষা নামল মার্চ মাসের প্রথমে ! সে কি ভয়ানক বর্ষা। শঙ্কর তার কিছূ নমুনা পেয়ে এসেছে রিকটারসভেক্‌ড পার হবার সময়ে। উপত্যকা ভেসে গেল পাহাড় থেকে নামা বড়-বড় পার্বত্য বরনার জলধারায়। তাঁবু ফেলবার স্থান নেই। একরাতে হঠাৎ অভিবর্ষণের ফলে ওদের তাঁবুর সামনে একটা নিরীহ স্কীলকায় বরনাধারা ভীমমূর্তি ধারণ করে তাঁবুসমূহ ওদের ভাসিয়ে নিয়ে ধাবার যোগাড় করেছিল—আলভারেজের সজাগ শ্রমের জন্যে সে যাত্রা বিপদ কেটে গেল।

কিন্তু দিন যায় তো কণ যায় না। শঙ্কর একদিন বোর বিপদে পড়ল জঙ্গলের মধ্যে। সে বিপদটাও বড় অদ্ভুত ধরনের।

সেদিন আলভারেজ তাঁবুতে তার নিজের রাইফেল পরিষ্কার করছিল, সেটা শেষ করে রান্না করবে কথা ছিল। শঙ্কর রাইফেল হাতে বনের মধ্যে শিকারের সন্ধানে বার হয়েছে।

আলভারেজ বলে দিয়েছে তাকে এ বনে খুব সাবধানে চলাফেরা করতে আর বন্দুকের ম্যাগাজিনে সব সময় যেন কাট্রিজ ভরা থাকে। আর একটা মূল্যবান উপদেশ দিয়েছে, সেটা এই—বনের মধ্যে বেড়াবার সময় হাতের কব্জিতে কম্পাস সর্বদা বেঁধে নিয়ে বেড়াবে এবং যে পথ দিয়ে যাবে, পথের ধারে গাছপালায় কোনো চিহ্ন রেখে যাবে, যাতে ফিরবার সময় সেই সব চিহ্ন ধরে আবার ঠিক ফিরতে পারো। নতুবা বিপদ অবশ্যম্ভাবী।

সেদিন শঙ্কর সিপ্রংবক হাঁরিশের সন্ধানে গভীর বনে চলে গিয়েচে। সকালে বোরিয়েছিল, ঘুরে ঘুরে বড় ক্লান্ত হয়ে পড়ে এক জায়গায় একটা বড় গাছের তলায় সে একটু বিশ্রামের জন্যে বসল।

সেখানটাতে চারধারেই বৃহৎ-বৃহৎ বনস্পর্শিত মেলা, আর সব গাছেই গুঁড়ি ও ডালপালা বেয়ে এক প্রকারের বড়-বড় লতা উঠে তাদের ছোট-ছোট পাতা দিয়ে এমন নিবিড় ভাবে আন্টে-পৃষ্ঠে গাছগুলো জড়িয়েছে যে গুঁড়ির আসল রঙ

দেখা যাচ্ছে না। কাছেই একটা ছোট জলার ধারে ঝাড়ে-ঝাড়ে  
মারিপোসা লিলি ফুটে রয়েছে।

খানিকটা সেখানে বসবার পরে শঙ্করের মনে হল তার  
কি একটা অস্বস্তি হচ্ছে। কী ধরনের অস্বস্তি তা সে কিছু  
বুঝতে পারলে না—অথচ জায়গাটা ছেড়ে উঠে যাবারও ইচ্ছে  
তার হল না—সে ক্লান্তও বটে, আর জায়গাটা বেশ আরামেরও  
বটে।

কিন্তু এ তার কী হল? তার সমস্ত শরীরে এত অবসাদ  
এল কোথা থেকে? ম্যালেরিয়া জ্বরে ধরল নাকি?

অবসাদটা কাটাবার জন্যে সে পকেট হাতড়ে একটা চুরুট  
বার করে ধরালে। কিসের একটা মিষ্টি-মিষ্টি সুগন্ধ বাতাসে,  
শঙ্করের বেশ লাগচে গন্ধটা। একটু পরে দেশলাইটা মাটি  
থেকে কুড়িয়ে পকেটে রাখতে গিয়ে মনে হল, হাতটা যেন তার  
নিজের নয়—যেন অন্য কারো হাত, তার মনের ইচ্ছেয় সে হাত  
নড়ে না।

ক্রমেই তার সর্বশরীরে যেন বেশ একটা আরামদায়ক  
অবসাদে অবশ হয়ে পড়তে চাইল। কি হবে আর বৃথা ভ্রমণে,  
আলোয়ার পিছ-পিছ বৃথা ছুটে! এইরকম বনের ঘন ছায়ায়  
নিভৃত লতাবিতানে, অলস স্পন্দে জীবনটা কাটিয়ে দেওয়ার  
চেয়ে সুখ আর কী আছে?

একবার তার মনে হল, এই বেলা উঠে তাঁবুতে যাওয়া  
যাক নতুবা তার কোনো একটা বিপদ ঘটবে যেন। একবার

সে উঠবার চেষ্টাও করতে গেল, কিন্তু পরক্ষণেই তার দেহমন-  
ব্যাপী অবসাদের জয় হল। অবসাদ নয়, যেন একটা মৃদুমধুর  
নেশার আনন্দ। সমস্ত জগৎ তার কাছে তুচ্ছ। সে নেশাটাই  
তার সারাদেহ অবশ করে আনচে ক্রমশ।

শঙ্কর গাছের শিকড়ে মাথা দিয়ে ভালো করেই শূয়ে  
পড়ল। বড়-বড় কটনউড গাছের শাখায় আলোছায়ার রেখা  
বড় অস্পষ্ট, কাছেই কোথাও বুনো পেঁচার ডাক অনেকক্ষণ  
থেকে শোনা যাচ্ছিল, ক্রমে যেন তা ক্ষীণ হতে ক্ষীণতর হয়ে  
আসচে। তারপরে কি হল শঙ্কর কিছু জানে না।

আলভারেঞ্জ যখন বহু অনুসন্ধানের পর গুর অচৈতন্য  
দেহটা কটনউড জঙ্গলের ছায়ায় আবিষ্কার করলে, তখন বেলা  
বেশি নেই। প্রথমটা আলভারেঞ্জ ভবলে, এ নিশ্চয় সর্পাঘাত,  
কিন্তু দেহটা পরীক্ষা করে সর্পাঘাতের কোনো লক্ষণ দেখা গেল  
না। হঠাৎ মাথার উপরকার ডালপালা ও চারধারে গাছপালার  
দিকে নজর পড়তেই অভিজ্ঞ ভ্রমণকারী আলভারেঞ্জ ব্যাপারটা  
সব বুঝতে পারলে। সেখানটাতে সর্বত্র অতি মারাত্মক  
বিষলতার বন, যার রসে আফ্রিকার অসভ্য মানুষেরা তীরের  
ফলা ডুবিয়ে নেয়। যার বাতাস এমনি বেশ সুগন্ধ বহন করে,  
কিন্তু নিশ্বাসের সঙ্গে বেশি মাত্রায় গ্রহণ করলে, অনেক সময়  
পক্ষাঘাত পর্যন্ত হতে পারে, মৃত্যু ঘটও আশ্চর্য নয়।

তাঁবুতে এসে শঙ্কর দুর্ভিতানদিন শয্যাগত হয়ে রইল।  
সর্বশরীর ফুলে ঢোল। মাথা যেন ফেটে যাচ্ছে আর সর্বদাই

তুষায় গলা কাঠ। আলভারেজ বললে—যদি তোমাকে সারা রাত ওখানে থাকতে হত, তা হলে সকালবেলা তোমাকে বাঁচানো কঠিন হত।

একদিন একটা ঝরনার জলধারার বালুময় তীরে শঙ্কর হলদে রঙের কী দেখতে পেল। আলভারেজ পাকা প্রসপেক্টর, সে এসে বালি ধুয়ে সোনার রেণু বার করলে—কিন্তু তাতে সে বিশেষ উৎসাহিত হন না। সোনার পরিমাণ এত কম যে মজুরি পোষাবে না—এক টন বালি ধুয়ে আউন্স তিনেক সোনা হয়তো পাওয়া যেতে পারে।

শঙ্কর বললে—বসে থেকে লাভ কি, তবু যা সোনা পাওয়া যায়, তিন আউন্স সোনার দামও কম নয়।

সে যেটাকে অত্যন্ত অশুভ জিনিস বলে মনে করচে, অভিভূত প্রসপেক্টর আলভারেজের কাছে সেটা কিছুই নয়। তাছাড়া শঙ্করের মজুরির ধারণার সঙ্গে আলভারেজের মজুরির ধারণা মিল খায় না। শেষ পর্বন্ত ও কাজ শঙ্করকে ছেড়ে দিতে হল।

ইতিমধ্যে ওরা মাসখানেক ধরে জঙ্গলের নানা অঞ্চলে বেড়ালে। আজ এখানে দুদিন তাঁবু পাতে, সেখান থেকে আর এক জায়গায় উঠে যায়, সেখানে কিছুদিন তন্নতন্ন করে চারধার দেখবার পরে আর এক জায়গায় উঠে যায়। সেদিন অরণ্যের একটা নতুন স্থানে পেঁাছে ওরা তাঁবু পেতেছে। শঙ্কর বন্দুক নিয়ে দু-একটা পাখি শিকার করে সন্ধ্যায়

তাঁবুতে ফিরে এসে দেখলে আলভারেজ বসে চুরট টানচে, তার মুখ দেখে মনে হল সে উদ্ভগ্ন ও চিন্তিত।

শঙ্কর বললে—আমি বলি আলভারেজ, তুমিই যখন বার করতে পারলে না, তখন চল ফিরি।

আলভারেজ বললে—নদীটা তো উড়ে যায়নি, এই বন পর্বতের কোনো না কোনো অঞ্চলে সেটা নিশ্চয়ই আছে।

—তবে আমরা বার করতে পারিচেন কেন?

—আমাদের খোঁজ ঠিকমতো হচ্ছে না।

—বল কি আলভারেজ, ছমাস ধরে জঙ্গল চষে বেড়াচ্চ, আবার কাকে খোঁজা বলে?

আলভারেজ গম্ভীর মুখে বললে—কিন্তু মূর্শকিল হয়েছে কোথায় জানো শঙ্কর? তোমাকে এখনো কথাটা বলিনি, শুনলে হয়তো খুব দমে যাবে বা ভয় পাবে। আচ্ছা, তোমাকে একটা জিনিস দেখাই, এস আমার সঙ্গে।

শঙ্কর অধীর আগ্রহ ও কৌতূহলের সঙ্গে ওর পিছনে পিছনে চলল। ব্যাপারটা কী?

আলভারেজ একটু দূরে গিয়ে একটা বড় গাছের তলায় দাঁড়িয়ে বললে—শঙ্কর, আমরা আজই এখানে এসে তাঁবু পেতেছি, ঠিক তো?

শঙ্কর অবাক হয়ে বললে—এ কথার মানে কী? আজই তো এখানে এসেছি না আবার কবে এসেছি?

—আচ্ছা, ওই গাছের গর্দীড়র কাছে সরে এসে দেখো তো?

শঙ্কর এগিয়ে গিয়ে দেখলে, গদীড়র নরম ছাল ছুঁরি দিয়ে খুঁদে কে D. A. লিখে রেখেচে—কিন্তু লেখাটা টাটকা নয়, অন্তত মাসখানেকের পুরনো !

শঙ্কর ব্যাপারটা কিছু বুঝতে পারলে না। আলভারেজের মূখের দিকে চেয়ে রইল। আলভারেজ বললে—বুঝতে পারলে না? এই গাছে আমিই মাসখানেক আগে আমার নামের অক্ষর দুটি খুঁদে রাখি। আমার মনে একটু সন্দেহ হয়। তুমি তো বুঝতে পারো না, তোমার কাছে সব বনই সমান। এর মানে এখন বুঝেচ? আমরা চক্রাকারে বনের মধ্যে ঘুরছি। এ সব জায়গায় এখন এ রকম হয়, তখন তা থেকে উদ্ধার পাওয়া বেজায় শক্ত।

এতক্ষণে শঙ্কর বুঝলে ব্যাপারটা। বললে—তুমি বলতে চাও মাসখানেক আগে আমরা এখানে এসেছিলাম?

—ঠিক তাই। বড় অরণ্যে বা মরুভূমিতে এই বিপদ ঘটে। একে বলে ডেথ সার্কল, আমার মনে মাসখানেক আগে প্রথম সন্দেহ হয় যে, হয়তো আমরা ডেথ সার্কল-এ পড়েছি। সেটা পরীক্ষা করে দেখবার জন্যেই গাছের ছালে ঐ অক্ষর দুটি খুঁদে রাখি। আজ বনের মধ্যে বেড়াতে গিয়ে হঠাৎ চোখে পড়ল!

শঙ্কর বললে—আমাদের কম্পাসের কী হল। কম্পাস থাকতে দিকভুল হচ্ছে কী ভাবে রোজ-রোজ?

আলভারেজ বললে—আমার মনে হয় কম্পাস খারাপ হয়ে

গিয়েচে। রিখটারসভেন্ড পার হবার সময় সেই যে ভয়ানক ঝড় ও বিদ্যুৎ হয়, তাতেই কি ভাবে ওর চৌম্বক শক্তি নষ্ট হয়ে গিয়েচে।

—তাহলে আমাদের কম্পাস এখন অকেজো?

—আমার তাই ধারণা।

শঙ্কর দেখলে অবস্থা নিতান্ত মন্দ নয়। ম্যাপ ভুল, কম্পাস অকেজো, তার উপর ওরা পড়েছে এক ভীষণ দুর্গম গৃহনারণ্যের মাঝে বিষম মরণঘূর্ণিতে। জনমানুষ নেই, খাবার নেই, জলও নেই বললেই হয়, কারণ ষেখানকার সেখানকার জঙ্গল এখন পানের উপযুক্ত নয়। থাকার মধ্যে আছে এক ভীষণ, অজ্ঞাত মৃত্যুর ভয়। জিম কার্টার এই অভিশপ্ত অরণ্যানীর মধ্যে রক্তের লোভে এসে প্রাণ দিয়েছিল, এখানে কারো মঙ্গল হবে বলে মনে হয় না।

আলভারেজ কিন্তু দমে যাবার পাত্রই নয়। সে দিনের পর দিন চলল বনের মধ্যে দিয়ে। বনের কোনো কুলকিনারা পায় না শঙ্কর, আগে যাও বা ছিল, ঘূর্ণিপাকে তারা ঘুরচে শোনা অবধি, শঙ্করের দিক সম্বন্ধে জ্ঞান একেবারে লোপ পেয়েচে।

দিন তিনেক পরে ওরা একটি জায়গায় এসে উপস্থিত হল, সেখানে রিখটারসভেন্ডের একটি শাখা আসল পর্বতমালার সঙ্গে সমকোণ করে উত্তর দিকে লম্বালম্বি হয়ে আছে। খুব কম হলেও সেটা চার হাজার ফুট উঁচু। আরও, পশ্চিম দিকে

একটু খুব উঁচু পর্বতচূড়া ঘন মেঘের আড়ালে লুকোচুরি খেলচে। দুই পাহাড়ের মধ্যকার উপত্যকা তিন মাইল বিস্তীর্ণ হবে এবং এই উপত্যকা খুব ঘন জঙ্গলে ভরা।

বনে গাছপালার যেন তিনটে চারটে থাক। সকলের উপরের থাকে শূন্যই পরগাছা আর শেওলা, মাঝের থাকে ছোট বড় বনস্পর্তির ভিড়, নিচের থাকে ঝোপঝাপ, ছোট-ছোট গাছ। সুর্ষের আলোর বালাই নেই বনের মধ্যে।

আলভারেজ বনের মধ্যে না চুকে বনের ধারেই তাঁবু ফেলতে বললে। সন্ধ্যার সময় ওরা কফি খেতে-খেতে পরামর্শ করতে বসল যে, এখন কী করা যাবে। খাবার একদম ফুরিয়েচে, চিনি অনেকদিন থেকেই নেই, সম্প্রতি দেখা যাচ্ছে আর দু-এক দিন পরে কফিও শেষ হবে। সামান্য কিছু ময়দা এখনো আছে—কিন্তু আর কিছুই নেই। ময়দা এই জন্যে আছে যে, ওরা ও জিনিসটা কালেভদ্রে ব্যবহার করে। ওদের প্রধান ভরসা বন্য জন্তুর মাংস, কিন্তু সঙ্গে যখন ওদের গুলি বারুদের কারখানা নেই, তখন শিকারের ভরসাই বা চিরকাল করা যায় কি করে?

কথা বলতে-বলতে শঙ্কর দুয়ের যে পাহাড়ের চূড়াটা মেঘের আড়ালে লুকোচুরি খেলচে, সেদিকে মাঝে-মাঝে চেয়ে দেখাছিল। এই সময়ে অল্পক্ষণের জন্যে মেঘ সম্পূর্ণ সরে গেল। চূড়াটার অদ্ভুত চেহারা, যেন কুলফি বরফের আগার দিকটা কে এক কামড়ে খেয়ে ফেলেচে।

আলভারেজ বললে—এখান থেকে দক্ষিণ-পূর্বদিকে বুল্লাওয়েও কী সলসুবোরি চারশো থেকে পাঁচশো মাইলের মধ্যে? মধ্যে শ-দুই মাইল মরুভূমি। পশ্চিম দিকে উপকূল তিনশো মাইলের মধ্যে বটে, কিন্তু পর্টুগিজ পশ্চিম-আফ্রিকা অতি ভীষণ দুর্গম জঙ্গলে ভরা, সুতরাং সেদিকের কথা বাদ দাও। এখন আমাদের উপায় হচ্ছে, হয় তুমি নয় আমি সলসুবোরি কি বুল্লাওয়েও চলে গিয়ে টোটা ও খাবার কিনে আনি। কম্পাসও চাই।

আলভারেজের মুখে এই কথাটা বড় শূন্যকণ্ঠে শঙ্কর শুনিয়েছিল। দৈব মানুষের জীবনে যে কত কাজ করে, তা মানুষে কি সব সময় বোঝে? দৈবক্রমে 'বুল্লাওয়েও' ও 'সলসুবোরি' দুটো শহরের নাম, তাদের অবস্থানের দিকও এই জায়গাটা থেকে তাদের আনুমানিক দূরত্ব শঙ্করের কানে গেল। এর পরে সে কতবার মনে-মনে আলভারেজকে ধন্যবাদ দিয়েছিল এই নাম দুটো বলবার জন্যে।

কথাবার্তা সেদিন বেশি অগ্রসর হল না। দুজনে পরিশ্রান্ত ছিল, সকাল-সকাল শয্যা আশ্রয় করলে।

॥ আট ॥

মাঝ রাত্রে শঙ্করের ঘুম ভেঙে গেল। কি একটা শব্দ হচ্ছে ঘন বনের মধ্যে, কি একটা কান্ড কোথায় ঘটছে বনে।

আলভারেজও বিছানায় উঠে বসেছে। দুজনেই কান-খাড়া করে শুনলে—বড় অশুভ ব্যাপার! কি হচ্ছে বাইরে?

শঙ্কর তাড়াতাড়ি টর্চ জ্বলে বাইরে আসছিল, আলভারেজ বারণ করলে। বললে—এসব অজানা জঙ্গলে রাগিবেলা ও রকম তাড়াতাড়ি তাঁবুর বাইরে যেও না। তোমাকে অনেকবার সতর্ক করে দিয়েছি। বিনা বন্দুকেই বা যাচ্চ কোথায়?

তাঁবুর বাইরে রাগি ঘুটঘুটে অশুভকার। দুজনেই টর্চ ফেলে দেখলে—বন্য জন্তুর দল গাছপালা ভেঙে উর্ধ্বমুখে উন্মত্তের মতো দিকবিদিক জ্ঞানশূন্য হয়ে ছুটে পশ্চিমের সেই ভীষণ জঙ্গল থেকে বেরিয়ে, পূর্বদিকের পাহাড়টার দিকে চলেছে। হায়েনা, বেবুন, বুনো মঁহিষ। দুটো চিতাবাঘ তো ওঁদের গা ঘেঁষে ছুটে পালাল। আরও আসচে, দলে-দলে আসচে। খাড়ী ও মাদী কলোবাস বাঁদর দলে দলে ছানাপোনা নিয়ে ছুটেছে, সবাই যেন কোনো আকস্মিক বিপদের মুখ থেকে প্রাণের ভয়ে ছুটেছে! আর সঙ্গে-সঙ্গে দূরে কোথায় একটা অশুভ শব্দ হচ্ছে—চাপা গম্ভীর মেঘগর্জনের মতো শব্দটা, কিংবা দূরে কোথাও যেন হাজারটা জয়ঢাক একসঙ্গে বাজচে!

ব্যাপার কী! দুজনে দুজনের মুখের দিকে চাইলে। দুজনেই অবাক! আলভারেজ বললে—শঙ্কর, আগুনটা ভালো করে জ্বালো, নয়তো বন্য জন্তুদের দল আমাদের তাঁবুসুন্দ্র ভেঙে মাড়িয়ে চলে যাবে।

জন্তুদের সংখ্যা ক্রমেই বেড়ে চলল যে! মাথার উপরেও

পাখির দল বাসা ছেড়ে পালচ্ছে। প্রকাণ্ড একটা স্প্রিংবক হরিণের দল ওদের দশগজের মধ্যে এসে পড়ল।

কিন্তু ওরা দুজনে এমন হতভম্ব হয়ে গিয়েচে ব্যাপার দেখে যে, এত কাছে পেয়েও গুলি করতে ভুলে গেল। এমন ধরনের দৃশ্য ওরা জীবনে কখনো দেখেনি।

শঙ্কর আলভারেজকে কি একটা জিগগেস করতে যাবে, তারপরেই—প্রলয় ঘটল। অস্তুত শঙ্করের তো তাই বলেই মনে হল। সমস্ত পৃথিবীটা দুলে এমন কেঁপে উঠল যে, ওরা দুজনেই টলে পড়ে গেল মাটিতে, সঙ্গে-সঙ্গে হাজারটা বাজ যেন কাছেই কোথায় পড়ল। মাটি যেন চিরে ফেঁড়ে গেল—আকাশটাও যেন সেই সঙ্গে ফাটলো।

আলভারেজ মাটি থেকে উঠবার চেষ্টা করতে-করতে বললে, ভূমিকম্প!

কিন্তু পরক্ষণেই তারা দেখে বিস্মিত হল, রাগির অমন ঘুটঘুটে অশুভকার হঠাৎ দূর হয়ে পঞ্চাশ হাজার বাতির এমন বিজলি আলো জ্বলে উঠল কোথা থেকে?

তারপর তাদের নজরে পড়ল দূরের সেই পাহাড়ের চূড়াটার দিকে। সেখানে যেন একটা প্রকাণ্ড অগ্নিগীলা শুরুর হয়েছে। রাঙা হয়ে উঠেচে সমস্ত দিগন্ত সেই প্রলয়ের আলোয়, আগুন-রাঙা মেঘ ফুঁসিয়ে উঠেচে পাহাড়ের চূড়া থেকে দূ-হাজার আড়াই হাজার ফুট পর্যন্ত উঁচুতে—সঙ্গে-সঙ্গে কি বিগ্নী নিঃশ্বাস রোধকারী গন্ধকের উৎকট গন্ধ বাতাসে!

আলভারেজ সৈদিকে চেয়ে ভয়ে বিস্ময়ে বলে উঠল—  
আগ্নেয়গিরি! সাঁটা আনা গ্রাৎসিয়া ডা কর্ডোভা!

কি অশুভত ধরনের ভীষণ সন্দর্ভ দৃশ্য! ওরা কেউ চোখ  
ফিরিয়ে নিতে পারলে না খানিকক্ষণ। লক্ষটা তুবড়ি এক  
সঙ্গে জ্বলছে, লক্ষটা রঙমশালে এক সঙ্গে আগুন দিয়েচে  
শঙ্করের মনে হল। রাঙা আগুনের মেঘ মাঝে-মাঝে নিচু হয়ে  
যায়, হঠাৎ যেমন আগুনে ধুনো পড়লে দপ করে জ্বলে ওঠে,  
অর্নি দপ করে হাজার ফুট ঠেলে ওঠে। আর সেই সঙ্গে  
হাজারটা বোমা ফাটার আওয়াজ!

এদিকে পৃথিবী এমন কাঁপচে যে, দাঁড়িয়ে থাকা যায় না—  
কেবল টলে-টলে পড়তে হয়। শঙ্কর তো টলতে-টলতে তাঁবুর  
মধ্যে ঢুকল। ঢুকে দেখে একটা ছোট কুকুরছানার মতো জীব  
তার বিছানায় গাটস্কাটি হয়ে ভয়ে কাঁপছে। শঙ্করের টর্চের  
আলোয় সেটা খতমত খেয়ে আলোর দিকে চেয়ে রইল, আর  
তার চোখ দুটো যশির মতো জ্বলতে লাগল।

আলভারেজ তাঁবুতে ঢুকে দেখে বললে—নেকড়ে বাঘের  
ছানা। রেখে দাও, আমাদের আশ্রয় নিয়েছে যখন প্রাণের ভয়ে!

ওরা কেউ এর আগে প্রজ্বলন্ত আগ্নেয়গিরি দেখেনি, এ  
থেকে যে বিপদ আসতে পারে তা ওদের জানা নেই—কিন্তু  
আলভারেজের কথা ভালো করে শেষ হতে না হতে, হঠাৎ কি  
প্রচণ্ড ভারি জিনিসের পতনের শব্দে ওরা আবার তাঁবুর  
বাইরে গিয়ে যখন দেখলে যে, একখানা পনেরো সের ওজনের





জ্বলন্ত কয়লার মতো রাঙা পাথর অদূরে একটা ঝোপের উপর এসে পড়েছে, সঙ্গে-সঙ্গে ঝোপটাও জ্বলে উঠেছে। তখন আলভারেজ ব্যস্তসমস্ত হয়ে বললে—পালাও, পালাও, শঙ্কর, তাঁবু ওঠাও—শিগগির—

ওরা তাঁবু ওঠাতে-ওঠাতে আরও দু-পাঁচখানা আগুন-রাঙা জ্বলন্ত ভারি পাথর এদিক-ওদিক সশব্দে পড়ল। নিঃশ্বাস তো এদিকে বন্ধ হয়ে আসে, এমনি ঘন গন্ধকের খোঁয়া বাতাসে ছড়িয়েচে।

দৌড়...দৌড়...দৌড়...দু-ঘণ্টা ধরে ওরা জ্বিনিসপত্র কতক টেনে হিঁচড়ে, কতক বয়ে নিয়ে পূর্বদিকের সেই পাহাড়ের নিচে গিয়ে পৌঁছল। সেখানে পর্বন্ত গন্ধকের গন্ধ বাতাসে। আধঘণ্টা পরে সেখানেও পাথর পড়তে শুরু করলে। ওরা পাহাড়ের উপর উঠল, সেই ভীষণ জঙ্গল আর রাত্রির অন্ধকার ঠেলে। ভোর যখন হল, তখন আড়াই হাজার ফুট উঠে পাহাড়ের ঢালদে বড় একটা গাছেরতলায়, দুজনেই হাঁপাতে-হাঁপাতে বসে পড়ল।

সূর্য ওঠবার সঙ্গে-সঙ্গে অগ্ন্যুৎপাতের যে ভীষণ সৌন্দর্য অনেকখানি কমে গেল, কিন্তু শব্দ ও পাথর পড়া যেন বাড়ল। এবার শব্দ পাথর নয়, তার সঙ্গে খুব মিহি ধূসরবর্ণের ছাই আকাশ থেকে পড়েছে, গাছপালা লতাপাতার উপর দেখতে দেখতে পাতলা একপুরু ছাই জমে গেল।

সারাদিন সমানভাবে অগ্নিলীলা চলল—আবার রাত্রি এল।

নিচের উপত্যকা-ভূমির অত বড় হেমলক গাছের জঙ্গল দাবানলে  
ও প্রস্তর বর্ষণে সম্পূর্ণ নষ্ট হয়ে গেল। রাগিতে আবার সেই  
ভীষণ সৌন্দর্য, কতদূর পর্যন্ত বন ও আকাশ, কতদূরের দিগন্ত  
লাল হয়ে উঠেছে পর্বতের অগ্নি-কটাহের আগুনে—তখন  
পাথর পড়াটা একটু কেবল কমেচে। কিন্তু সেই রাঙা আগুন-  
ভরা বাষ্পের মেঘ তখনো সেই রকমই দীপ্ত হয়ে রয়েছে।

রাত দুপুরের পরে একটা বিরাট বিস্ফোরণের শব্দে ওদের  
তন্দ্রা ছুটে গেল—ওরা সভয়ে চেয়ে দেখলে জ্বলন্ত পাহাড়ের  
চূড়ার মূণ্ডুটা উড়ে গিয়েচে! নিচের উপত্যকাতে ছাই,  
আগুন ও জ্বলন্ত পাথর ছাড়িয়ে পড়ে অবাশিষ্ট জঙ্গলটাকেও  
ঢাকা দিলে। আলভারেজ পাথরের ঘায়ে আহত হল। ওদের  
তীব্র কাপড়ে আগুন ধরে গেল। পিছনের একটা উঁচু  
গাছের ডাল ভেঙে পড়ল পাথরের চোট খেয়ে।

শঙ্কর ভাবছিল—এই জনহীন আরণ্য অঞ্চলে এত বড়  
একটা প্রাকৃতিক বিপর্যয় যে ঘটে গেল, তা কেউ দেখতেও  
পেতে না, যদি তারা না থাকত। সভ্য জগৎ জানেও না,  
আফ্রিকার গহন অরণ্যের এ আগ্নেয়গিরির অস্তিত্ব। কেউ  
বললেও বিশ্বাস করবে না হয়তো।

সকালে বেশ স্পষ্ট দেখা গেল, মোমবাতি হাওয়ার মূখে  
জ্বলে গিয়ে যেমন মাথার দিকে অসমান খাঁজের সৃষ্টি করে,  
পাহাড়ের চূড়াটার তেমনি চেহারা হয়েছে। কুল্ফি বরফটাতে  
ঠিক যেন কে আর একটা কামড় বাসিয়েচে।

আলভারেজ ম্যাপ দেখে বললে—এটা আগ্নেয়গিরি বলে  
ম্যাপে দেওয়া নেই। সম্ভবত বহু বছর পরে এই এর প্রথম  
অনুভূতপাত। কিন্তু এর যে নাম ম্যাপে দেওয়া আছে, তা  
খুব অর্থপূর্ণ।

শঙ্কর বললে—কি নাম?

আলভারেজ বললে—এর নাম লেখা আছে 'ওলডোনিও  
লেঙ্গাই'—প্রাচীন জুলু ভাষায় এর মানে 'অগ্নিদেবের শয্যা'।  
নামটা দেখে মনে হয়, এ অঞ্চলের প্রাচীন লোকদের কাছে  
এ পাহাড়ের আগ্নেয় প্রকৃতি অজ্ঞাত ছিল না। বোধ হয় তার  
পর দু'একশো বছর কিংবা তার বেশিকাল এটা চুপচাপ ছিল।

ভারতবর্ষের ছেলে শঙ্করের দুই হাত আপনা-আপনি  
প্রণামের ভঙ্গিতে ললাট স্পর্শ করলে। প্রণাম, হে রুদ্রদেব  
প্রণাম। আপনার তাড়ব দেখার সুযোগ দিয়েছেন, এজন্যে  
প্রণাম গ্রহণ করুন, হে দেবতা আপনার এ রূপের কাছে শত  
হীরকখনি তুচ্ছ হয়ে যায়। আমার সমস্ত কণ্ঠ সার্থক হল।

। নয় ।

আগ্নেয় পর্বতের অত কাছে বাস করা আলভারেজ উচিত  
বিবেচনা করলে না। ওলডোনিও লেঙ্গাই পাহাড়ের ধূমায়িত  
শিখরদেশের সান্নিধ্য পরিত্যাগ করে, তারা আরও পশ্চিম  
ঘেঁষে চলতে থাকল। সেদিকের গহন অরণ্যে আগুনের

আঁচাটও লাগেনি, বর্ষার জলে সে অরণ্য আরও নিবিড় হয়ে উঠেচে, ছোট-ছোট গাছপালার ও লতাঝোপের সমাবেশ। ছোট-বড় কত বরনাধারা ও পার্বত্য নদী বয়ে চলেচে—তাদের মধ্যে একটাও আলভারেজের পূর্বপরিচিত নয়।

এইবার এক জায়গায় ওরা এসে উপস্থিত হল, যেখানে চারিদিকেই চুনাপাথর ও গ্রানাইটের ছোট-বড় পাহাড় ও প্রত্যেক পাহাড়ের গায়েই নানা আকারের গুহা। স্থানটার প্রাকৃতিক দৃশ্য রিখটারসভেষের সাধারণ দৃশ্য থেকে একটু অন্য রকম। এখানে বন তত ঘন নয়, কিন্তু খুব বড়-বড় গাছ চারিদিকে আর যেখানে সেখানে পাহাড় ও গুহা।

একটা উঁচু ঢিপি়র মতো গ্রানাইটের পাহাড়ের উপর ওরা তাঁবু ফেলে রইল। এখানে এসে পর্যন্ত শঙ্করের মনে হয়েছে জায়গাটা ভালো নয়। কি একটা অস্বস্তি, মনের মধ্যে কি একটা আসন্ন বিপদের আশঙ্কা, তা সে না পারে ভালো করে নিজে বুঝতে, না পারে আলভারেজকে বোঝাতে।

একদিন আলভারেজ বললে—সব মিথ্যে শঙ্কর, আমরা এখনো বনের মধ্যে ঘুরছি। আজ সেই গাছটা আবার দেখেছি, সেই D.A. লেখা। অথচ তোমার মনে আছে, আমরা যতদূর সম্ভব পশ্চিমদিক ঘেঁষেই চলেছি আজ পনেরো দিন। কী করে আমরা আবার সেই গাছের কাছে আসতে পারি ?

শঙ্কর বললে—তবে এখন কী উপায় ?

—উপায় আছে! আজ রাতে একটা বড় গাছের মাথায়

উঠে নক্ষত্র দেখে দিক নির্ণয় করতে হবে। তুমি তাঁবুতে থেকে।

শঙ্কর একটা কথা বুঝতে পারিছিল না। তারা যদি চক্রাকারে ঘুরচে, তবে অনুচ্চ শৈলমালা ও গুহার দেশে কী করে এল ? এ অঞ্চলে তো কখনো আসেনি বলেই মনে হয়। আলভারেজ এর উত্তরে বললে, গাছটাতে নাম খোদাই দেখে সে আর কখনো তার পূর্বদিকে আসবার চেষ্টা করেনি। পূর্বদিকে মাইল দুই এলেই এই স্থানটিতে ওরা পৌঁছিত।

সে রাতে শঙ্কর একা তাঁবুতে বসে বিষ্কমচন্দ্রের 'রাজসিংহ' পড়িছিল। এই একখানা বাংলা বই সে দেশ থেকে আসবার সময় সঙ্গে করে আনে, এবং বহুবার পড়লেও সময় পেলেই আবার পড়ে।

কতদূরে ভারতবর্ষ, তার মধ্যে চিতোর, মেওয়ার, মোঘল-রাজপুত্রের বিবাদ! এই অজানা মহাদেশের অজানা মহা অরণ্যানীর মধ্যে বসে সে সব যেন অবাস্তব বলে মনে হয়।

তাঁবুর বাইরে হঠাৎ যেন পায়ের শব্দ পাওয়া গেল। শঙ্কর প্রথমটা ভাবলে, আলভারেজ গাছ থেকে নেমে ফিরে আসতে বোধ হয়। কিন্তু পরক্ষণেই তার মনে হল, এ মানুষের স্বাভাবিক পায়ের শব্দ নয়, কেউ দু-পায়ে খলে জাঁড়িয়ে খাঁড়িয়ে খাঁড়িয়ে মাটিতে পা ঘষে-ঘষে টেনে-টেনে চললে যেন এমন ধরনের শব্দ হওয়া সম্ভব। আলভারেজের উইনচেস্টার রিপিটারটা হাতের কাছেই ছিল, ও সেটা তাঁবুর দরজার

দিকে বাগিয়ে বসল। বাইরে পদশব্দটা একবার থেমে গেল—  
পরেই আবার তাঁবুর দক্ষিণ পাশ থেকে বাঁদিকে এল। একটা  
কোনো বড় প্রাণীর ঘন-ঘন নিঃশ্বাসের শব্দ যেন পাওয়া গেল  
—ঠিক যেমন পাহাড় পার হবার সময় এক রাত্রে ঘটেছিল,  
ঠিক সেই রকমই।

শঙ্কর একটু ভয় খেয়ে সংযম হারিয়ে ফেলে রাইফেল  
ছুঁড়ে বসল। একবার...দুবার।

সঙ্গে-সঙ্গে মিনিট দুই পরে দুয়ের গাছে মাথা থেকে  
প্রত্যন্তরে দুবার রিভলবারের আওয়াজ পাওয়া গেল।  
আলভারেজ মনে ভেবেচে, শঙ্করের কোনো বিপদ উপস্থিত,  
নতুবা রাত্রে খামকা রিভলবার ছুঁড়বে কেন? বোধ হয় সে  
তাড়াতাড়ি নেমেই আসচে।

এদিকে চারদিক থেকে বন্দুকের আওয়াজে জানোয়ারটা  
বোধ হয় পালিয়েচে, আর তার সাড়াশব্দ নেই। শঙ্কর টর্চ  
জেদলে তাঁবুর বাইরে এসে ভাবলে, আলভারেজকে সংকেতে  
গাছ থেকে নামতে বারণ করবে, এমন সময় কিছূদুরে বনের  
মধ্যে হঠাৎ আবার দুবার পিস্তলের আওয়াজ এবং সেই সঙ্গে  
একটা অস্পষ্ট চীৎকার শুনতে পাওয়া গেল।

শঙ্কর পিস্তলের আওয়াজ লক্ষ্য করে ছুটে গেল। কিছূ  
দূরে গিয়েই দেখলে বনের মনের মধ্যে একটা বড় গাছের  
তলায় আলভারেজ শুয়ে। টর্চের আলোয় তাকে দেখে ভয়ে  
বিস্ময়ে শঙ্কর শিউরে উঠল—তার সর্বশরীর রক্তমাথা, মাথাটা

বাকী শরীরের সঙ্গে একটা অস্বাভাবিক কোণের সৃষ্টি  
করেচে। গায়ের কোটটা ছিন্নভিন্ন।

শঙ্কর তাড়াতাড়ি ওর পাশে গিয়ে বসে ওর মাথাটা নিজের  
কোলে তুলে নিলে। ডাকলে—আলভারেজ! আলভারেজ!

আলভারেজের সাড়া নেই। তার ঠোঁট দুটো একবার যেন  
নড়ে উঠল, কি যেন বলতে গেল। সে শঙ্করের দিকে চেয়েই  
আছে, অথচ সে চোখে যেন দৃষ্টি নেই, অথবা কেমন যেন  
নিঃস্পৃহ উদাস দৃষ্টি।

শঙ্কর ওকে বহন করে তাঁবুতে নিয়ে এল। মূখে জল  
দিল, তারপর গায়ের কোটটা খুলতে গিয়ে দেখে গলার নিচে  
কাঁধের দিকের খানিকটা জায়গার মাংস কে যেন ছিঁড়ে  
নিয়েচে! সারা পিঠটারও সেই অবস্থা। কোনো এক অসাধারণ  
বলশালী জন্তু, তীক্ষ্ণধার নখে বা দাঁতে, শিঠখানা চিরে  
ফালা-ফাল করেচে।

পাশে নরম মাটিতে কোনো এক জন্তুর পায়ের দাগ—  
তিনটে মাত্র আঙুল সে পায়ের।

সারারাত্রি সেই ভাবেই কাটল, আলভারেজের সাড়া নেই,  
সংজ্ঞা নেই। সকাল হবার সঙ্গে হঠাৎ যেন তার চেতনা ফিরে  
এল। শঙ্করের দিকে বিস্ময়ের ও অচেনার দৃষ্টিতে চেয়েদেখলে,  
যেন এর আগে সে কখনো শঙ্করকে দেখেনি। তারপর আবার  
চোখ বৃঙ্কল। দুপদের পর খুব সম্ভবত নিজের মাতৃভাষায়  
কি সব বকতে শুরুর করল, শঙ্কর এক বর্ণও বুঝতে পারলে

না। বিকেলের দিকে সে হঠাৎ শঙ্করের দিকে চাইলে। চাইবার সঙ্গে-সঙ্গে শঙ্করের মনে হল, সে ওকে চিনতে পেরেচে। এইবার ইংরিজিতে বললে—শঙ্কর! এখনো বসে আছ? তাঁব্দু ওঠাও, চল যাই—তারপর অপ্রকৃতিস্থের মতো নির্দেশহীন ভঙ্গীতে হাত তুলে বললে—রাজার ঐশ্বর্য লুকোনো রয়েছে ঐ পাহাড়ের গুহার মধ্যে, তুমি দেখতে পাচ্চ না, আমি দেখতে পাচ্ছি। চল আমরা যাই, তাঁব্দু ওঠাও, দোর কোরো না।

এই আলভারেজের শেষ কথা।

তারপর কতক্ষণ শঙ্কর স্তব্ধ হয়ে বসে রইল। সম্ভা হ'ল, একটু-একটু করে সমগ্র বনানী ঘন অন্ধকারে ডুবে গেল।

শঙ্করের তখন চমক ভাঙল। সে তাড়াতাড়ি উঠে আগে আগুন জ্বাললে, তারপর দুটো রাইফেলে টোটা ভরে তাঁব্দুর দোরের দিকে বন্দুকের নল ব্যাগিয়ে, আলভারেজের মৃতদেহের পাশে একখানা সতরাণের উপর বসে রইল।

তার পর সে রাতে আবার নামল তেমনি ভীষণ বর্ষা। তাঁব্দুর কাপড় ফুঁড়ে জল পড়ে জিনিসপত্র ভিজে গেল। শঙ্কর তখন কিশু এমন হয়ে গিয়েচে যে, তার কোনো দিকে দৃষ্টি নেই। এই ক মাসে সে আলভারেজকে সত্যিই ভালোবেসে ছিল, তার নির্ভীকতা, তার সংকল্পে অটলতা, তার পরিশ্রম করবার অসাধারণ শক্তি, তার বীরত্ব—শঙ্করকে মুগ্ধ করেছিল। সে আলভারেজকে যিনি পিতার মতো ভালোবাসতো। আলভারেজও তাকে তেমনি স্নেহের চোখে দেখত।

কিশু এসবের চেয়েও শঙ্করের বেশি মনে হ'চে যে আলভারেজ শেষকালে মারা গেল সেই অস্ত্রাত জানোয়ারটারই হাতে। ঠিক জিম কার্টারের মতোই।

রাত্রি গভীর হওয়ার সঙ্গে-সঙ্গে ক্রমে তার মন ভয়ে আকুল হয়ে উঠল। সম্মুখে ভীষণ অজানা মৃতদেহ—ঘোর রহস্যময় তার অস্তিত্ব। কখন সে আসবে, কখন বা যাবে, কেউ তার সম্ভান দিতে পারবে না। ঘূমে ঢুলে না পড়ে শঙ্কর মনের বলে জেগে বসে রইল সারা রাত।

ওঃ, সে কি ভীষণ রাত্রি। ষতদিন বেঁচে থাকবে, ততদিন ও রাত্রির কথা সে ভুলবে না। গাছে-গাছে, ডালে-ডালে, হাজার ধারায় বৃষ্টি পতনের শব্দ ও একটানা ঝড়ের শব্দ, অরণ্যানীর অন্য সকল নৈশ শব্দ আজ ডুবিয়ে দিয়েচে, পাহাড়ের উপর বড় গাছ মড়-মড় করে ভেঙে পড়চে! এই ভয়ঙ্কর রাত্রিতে সে একা এই ভীষণ অরণ্যানীর মধ্যে! কালো গাছের গুঁড়িগুলো যেন প্রেতের মতো দেখাচে, অত বড় বড় বৃষ্টিতেও জোনাকির ঝাঁক জ্বলচে। সম্মুখে বন্দুর মৃতদেহ। ভয় পেলে চলবে না। সাহস আনতেই হবে, নতুবা ভয়েই সে মরে যাবে। সাহস আনবার প্রাণপণ চেষ্টায় সে রাইফেল দুটির দিকে মনোযোগ নিবদ্ধ করলে। একটা উইনচেস্টার, অপরটি ম্যানলিকার—দুটোরই ম্যাগাজিনে টোটা ভর্তি। এমন কোনো শরীরধারী জীব নেই, যে এই দুই শক্তিশালী অতি ভয়ানক মারণাস্ত্রকে উপেক্ষা করে, আজ রাতে অক্ষত দেহে তাঁব্দুতে ঢুকতে পারে!

ভয় ও বিপদ মানুষকে সাহসী করে। শঙ্কর সারারাত সজাগ পাহারা দিল। পরদিন সকালে আলভারেজের মৃতদেহ সে একটা বড় গাছের তলায় সমাধিস্থ করলে এবং দুখানা গাছের ডাল শ্মশনের আকারে শক্ত লতা দিয়ে বেঁধে সমাধির উপর পুঁতে দিলে।

আলভারেজের কাগজপত্রের মধ্যে ওপটোঁ খনি বিদ্যালয়ের একটা ডিপ্লোমা ছিল ওর নামে। তাদের শেষ পরীক্ষায় আলভারেজ সসম্মানে উত্তীর্ণ হয়েছে। ওর কথাবাতা নয় অনেক সময়েই শঙ্করের সন্দেহ হত যে, সে নিতান্ত মূর্খ ভাগ্যান্বেষী ভবঘুরে নয়।

লোকালয় থেকে বহুদূরে এই জনহীন গহন অরণ্যে, ক্রান্ত আলভারেজের রক্তানুসন্ধান শেষ হল। তার মতো মানুষ রক্তের কাঙাল নয়, বিপদের নেশায় পথে-পথে ঘুরে বেড়ানোই তাদের জীবনের পরম আনন্দ, কুবেরের ভাণ্ডারও তাকে এক জায়গায় চিরকাল আটকে রাখতে পারত না।

দুঃসাহসিক ভবঘুরের উপযুক্ত সমাধি বটে। অরণ্যের বনস্পতিদল ছায়া দেবে সমাধির উপর! সিংহ, গরিল্লা, হায়না সজাগ রাত্রি ঝাপন করবে, আর সবার উপরে, সবাইকে ছাপিয়ে বিশাল রিখটারসভেন্ড পর্বতমালা অদূরে দাঁড়িয়ে মেঘলোকে মাথা তুলে খাড়া পাহারা রাখবে চিরযুগ!

॥ দশ ॥

সে দিন সে রাত্রিও কেটে গেল। শঙ্কর এখন দুঃসাহসে মরিয়া হয়ে উঠেছে। যদি তাকে প্রাণ নিয়ে এ ভীষণ অরণ্য থেকে উদ্ধার পেতে হয়, তবে তাকে ভয় পেলে চলবে না। দুদিন সে কোথাও না গিয়ে, তাবদুতে বসে মন স্থির করে ভাববার চেষ্টা করলে, সে এখন কি করবে। হঠাৎ তার মনে হল আলভারেজের সেই কথাটা—সলস্বেরি...এখান থেকে পূর্ব-দক্ষিণ কোণে আন্দাজ ছশো মাইল...

সলস্বেরি! দক্ষিণ রোডেসিয়ার রাজধানী সলস্বেরি। যে করে হোক, পেঁছতেই হবে তাকে সলস্বেরিতে। সে এখনো অনেকদিন বাঁচবে, তার জন্মকোষ্ঠিতে লেখা আছে। এ জায়গায় বেঘোর সে মরবে না।

শঙ্কর ম্যাপগুলো খুব ভালো করে দেখলে। পটুংগিজ গভর্ণমেন্টের ফরেস্ট সার্ভে'র ম্যাপ, ১৮৭৩ সালের রয়েল মেরিন সার্ভে'র তৈরি উপকূলের ম্যাপ, ভ্রমণকারী স্যার ফিলিপো ডি ফিলিপির ম্যাপ, এ বাদে আলভারেজের হাতে আঁকা ও জিম কার্টারের সেইযুক্ত একখানা জীর্ণ, বিবর্ণ খসড়া নক্সা! আলভারেজ বেঁচে থাকতে সে এই সব ম্যাপ ভালো করে বুঝতে একবারও চেষ্টা করেনি, এখন এই ম্যাপ বোঝার উপর তার জীবন-মরণ নির্ভর করছে। সলস্বেরির সোজা রাস্তা বার করতে হবে। এ স্থান থেকে তার অবস্থিতি বিন্দুর ১০(৮৫)

দিক নির্ণয় করতে হবে, রিখটারসভেন্ড অরণ্যের এ গোলক-  
খাধা থেকে তাকে উদ্ধার পেতে হবে—সবই এই ম্যাপগুন্ডিলির  
সাহায্যে।

অনেক দেখবার পর শঙ্কর বুদ্ধিতে পারলে এই অরণ্য ও  
পর্বতমালার সম্বন্ধে কোনো ম্যাপেই বিশেষ কিছুই দেওয়া  
নেই—এক আলভারেজের ও জিম কার্টারের খসড়া ম্যাপখানা  
ছাড়া। তাও সেগুন্ডিলি এত সংক্ষিপ্ত এবং তাতে এত  
সাংকেতিক ও গুপ্তচিহ্ন ব্যবহার করা হয়েছে যে শঙ্করের পক্ষে  
তা প্রায় দুর্বোধ্য। কারণ এদের সব সময়েই ভয় ছিল যে  
ম্যাপ অপরের হাতে পড়লে, পাছে আর কেউ এসে ওদের ধনে  
ভাগ বসায়।

চতুর্থ দিন শঙ্কর সে স্থান ত্যাগ করে আন্দাজ মতো পূর্ব  
দিকে রওনা হল। যাবার আগে কিছু বনফুলের মালা গােঁথে  
আলভারেজের সমাধির উপর অর্পণ করলে।

বুদ্ধ ফ্লাফ্ট বলে একটা জিনিস আছে। সুবিস্তীর্ণ,  
বিজ্ঞান, গহন অরণ্যানীর মধ্যে ভ্রমণ করবার সময় এ বিদ্যা  
জানা না থাকলে বিপদ অবশ্যম্ভাবী। আলভারেজের সঙ্গে  
এতদিন ঘোরাঘুরি করার ফলে, শঙ্কর কিছু-কিছু বুদ্ধ  
ফ্লাফ্ট শিখে নিয়েছিল, তবুও তার মনে সন্দেহ হল যে, এই  
বন একা পাড়ি দেবার যোগ্যতা সে কি অর্জন করেছে? শূধু  
ভাগ্যের উপর নির্ভর করে তাকে চলতে হবে, ভাগ্য ভালো  
থাকলে বন পার হতে পারবে, ভাগ্য প্রসন্ন না হয় মৃত্যু!

দুটো-তিনটে ছোট পাহাড় সে পার হয়ে চলল। বন  
কখনো গভীর, কখনো পাতলা। কিন্তু প্রকাণ্ড-প্রকাণ্ড  
বনস্পতির আর শেষ নেই। শঙ্করের জানা ছিল না যে, দীর্ঘ  
এলিফ্যান্ট ঘাসের জঙ্গল এলে বুদ্ধিতে হবে যে বনের প্রান্তসীমায়  
পৌঁছনো গিয়েচে। কারণ গভীর জঙ্গলে কখনো এলিফ্যান্ট বা  
টুসক ঘাস জন্মায় না। কিন্তু এলিফ্যান্ট ঘাসের চিহ্ন নেই  
কোনোদিকে—শূধু বনস্পতি আর নিচু বনঝোপ।

প্রথম দিন শেষ হল এক নিবিড়তর অরণ্যের মধ্যে। শঙ্কর  
জিনিসপত্র প্রায় সবই ফেলে দিয়ে এসেছিল, কেবল আলভা-  
রেজের ম্যানলিকার রাইফেলটা, অনেকগুলো টোটা, জলের  
বোতল, টর্চ, ম্যাপগুলো, কম্পাস, ঘড়ি, একখানা কম্বল ও  
সামান্য কিছু ওষুধ সঙ্গে নিয়েছিল—আর নিয়েছিল একটা  
দড়ির দোলনা। তাঁবুটা যদিও খুব হালকা ছিল, বয়ে আনা  
অসম্ভব বিবেচনায় ফেলেই এসেছে।

দুটো গাছের ডালে মাটি থেকে অনেকটা উঁচুতে সে দড়ির  
দোলনা টাঙালে এবং হিংস্র জন্তুর ভয়ে গাছতলার আগুন  
জ্বালালে! দোলনায় শূয়ে বন্দুক হাতে জেগে রইল, কারণ  
ঘুম অসম্ভব। একে ভয়ানক মশা, তার উপর সন্ধ্যার পর  
থেকে গাছতলার কিছুদূর দিয়ে একটা চিতাবাঘ যাতায়াত  
শুরু করলে। গভীর অন্ধকারে তার চোখ জ্বলে যেন দুটো  
আগুনের ভাঁটা, শঙ্কর টর্চের আলো ফেললে পালিয়ে যায়,  
আবার আধঘণ্টা পরে ঠিক সেইখানে দাঁড়িয়ে ওর দিকে চেয়ে

থাকে। শঙ্করের ভয় হল, ঘুমিয়ে পড়লে হয়তো বা লাফ দিয়ে দৌলনায় উঠে আক্রমণ করবে। চিতাবাঘ অতি ধূর্ত জানোয়ার। কাজেই সারারাত্রি শঙ্কর চোখের পাতা বোজাতে পারলে না। তার উপর চারধারে নানা বন্য-জন্তুর রব। একবার একটু তন্দ্রা এসেছিল, হঠাৎ কাছেই কোথাও একদল বালক-বালিকার খিলখিল হাসির শব্দে তন্দ্রা ছুটে গিয়ে ও চমকে জেগে উঠল। ছেলেমেয়েরা হাসে কোথায়? এই জনমানবহীন অরণ্যে বালক-বালিকাদের যাতায়াত করা বা এত রাতে হাস্য তো উচিত নয়! পরক্ষণেই তার মনে পড়ল একজাতীয় বেবুনের ডাক ঠিক ছেলেপুলের হাসির মতো শোনায়, আলভারেজ একবার গল্প করেছিল। ভোরবেলা সে গাছ থেকে নেমে রওনা হল। বৈমানিকরা যাকে বলেন 'ফ্লাইং রাইড'—সে সেইভাবে বনের মধ্যে দিয়ে চলেচে, সম্পূর্ণ ভাগ্যের উপর নির্ভর করে, দূর-চোখ বৃজে। এই দুদিন চলেই সে সম্পূর্ণভাবে দিকভ্রান্ত হয়ে পড়েচে—আর তার উত্তর দক্ষিণ পূর্ব পশ্চিম জ্ঞান নেই। সে বৃঝলে কোনো মহারণ্যে দিক ঠিক রেখে চলা কি ভীষণ কঠিন ব্যাপার। তোমার চারপাশে সব সময়েই গাছের গদ্বীড়, অগণিত, অজস্র, তার মাপজোখ নেই। তোমার মাথার উপর সব সময় ডালপালা লতাপাতার চন্দ্রাতপ। নক্ষত্র, চন্দ্র, সূর্য দৃষ্টিগোচর হয় না। সূর্যের আলোও কম, সব সময়েই যেন গোধূলি। ক্রোশের পর ক্রোশ যাও, ঐ একই ব্যাপার। কম্পাস এদিকে অকেজো, কি করেই বা দিক ঠিক রাখা যায়।

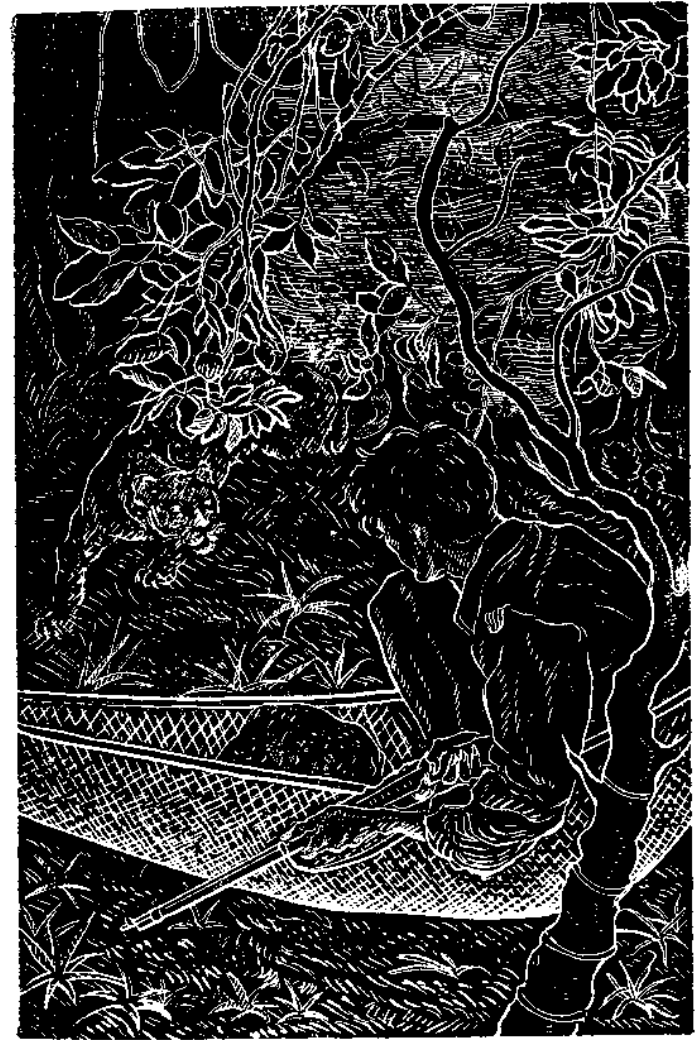



পঞ্চম দিনে একটা পাহাড়ের তলায় এসে সে বিশ্রামের জন্যে থামল। কাছেই একটা প্রকাণ্ড গুহার মুখ, একটা ক্ষীণ জলস্রোত গুহার ভিতর থেকে বেরিয়ে এঁকে-বেঁকে বনের মধ্যে অদৃশ্য হয়েছে।

অত বড় গুহা আগে কখনো না দেবার দরুন কৌতূহলের বশবর্তী হয়েই সে জিনিসপত্র বাইরে রেখে গুহার মধ্যে ঢুকল। গুহার মুখে খানিকটা আলো—ভেতরে বড় অন্ধকার, টর্চ জ্বলে সম্পূর্ণে অগ্রসর হয়ে, সে ক্রমশ এমন এক জায়গায় এসে পৌঁছিল, যেখানে ডাইনে বাঁয়ে আরো দুটো মুখ। উপরের দিকে টর্চ উঠিয়ে দেখলে, ছাদটা অনেকটা উঁচু। শাদা শক্ত নুনের মতো ক্যালসিয়াম কার্বোনেটের সরু মোটা ঝুরি ছাদ থেকে ঝাড় লঠনের মতো ঝুলছে।

গুহার দেওয়ালগুলো ভিজ়ে, গা বেয়ে অনেক জায়গায় জল ঝরব ক্ষীণধারায় ঝরে পড়ছে। শঙ্কর ডাইনের গুহায় ঢুকল, সেটা ঢুকবার সময় সরু কিন্তু ক্রমশ প্রশস্ত হয়ে গিয়েছে। পায়ে পাথর নয়, ভিজ়ে মাটি। টর্চের আলোয় ওর মনে হল, গুহাটা ত্রিভুজাকৃতি। ত্রিভুজের ভূমির এক কোণে আর একটা গুহামুখ। সেটা দিয়ে ঢুকে শঙ্কর দেখলে সে যেন দুধারে পাথরের উঁচু দেওয়ালওয়া একটা সংকীর্ণ গলির মধ্যে এসেছে। গলিটা আঁকা-বাঁকা, একবার ডাইনে একবার বাঁয়ে সাপের মতো এঁকে-বেঁকে চলেছে, শঙ্কর অনেক দূর চলে গেল গলিটা ধরে।

ষাট্টা দুই এতে কাটল। তারপর সে ভাবলে, এবার ফেরা

যাক। কিন্তু, ফিরতে গিয়ে সে আর কিছুতেই সে ত্রিভুজ  
গৃহাটো খুঁজে পেল না। কেন, এই তো সেই গৃহা থেকেই  
ওই সরু গৃহাটো বেরিয়েচে, সরু গৃহা তো শেষ হয়েছেই গেল—  
তবে সেই ত্রিভুজ গৃহাটো কই ?

অনেকক্ষণ খোঁজাগর্দীজির পরে শঙ্করের হঠাৎ কেমন  
আতঙ্ক উপস্থিত হল। সে গৃহার মধ্যে পথ হারিয়ে ফেলেনি  
তো ? সর্বনাশ !

সে বসে আতঙ্ক দূর করবার চেষ্টা করলে, ভাবলে—না,  
ভয় পেলে তার চলবে না। স্থির বুদ্ধি ভিন্ন এ বিপদ থেকে  
উদ্ধারের উপায় নেই। মনে পড়ল, আলভারেজ তাকে বলে  
দিয়েছিল, অপরিচিত স্থানে বেশিদূর অগ্রসর হবার সময়ে  
পথের পাশে সে যেন কোনো চিহ্ন রেখে যায় যাতে আবার  
সেই চিহ্ন ধরে ফিরতে পারে। এ উপদেশ সে ভুলে গিয়েছিল।  
এখন উপায় ?

টর্চের আলো জ্বালাতে আর তার ভরসা হচ্ছে না। যদি  
ব্যাটারি ফুরিয়ে যায়, তবে নিরুপায়। গৃহার মধ্যে অন্ধকার  
সূচীভেদ্য। সেই অন্ধকারে এক পা অগ্রসর হওয়া অসম্ভব।  
পথ খুঁজে বার করা তো দূরের কথা।

সারাদিন কেটে গেল—ঘাড়িতে সম্ভ্যে সাতটা। এদিকে  
টর্চের আলো রাঙা হয়ে আসচে ক্রমশ! ভীষণ গুমোট গরম  
গৃহার মধ্যে, তা ছাড়া পানীয় জল নেই। পাথরের দেয়াল  
বয়ে যে জল চুষে পড়চে, তার আশ্বাদ কষা, ক্ষার, ঈষৎ

লোনা। তার পরিমাণও বেশি নয়। জিভ দিয়ে চেটে খেতে  
হয় দেওয়ালের গা থেকে।

বাইরে অন্ধকার হয়েছে নিশ্চয়ই, সাড়ে-সাতটা বাজল।

আটটা, নটা, দশটা। তখনো শঙ্কর পথহাতড়াচে। টর্চের  
পূর্বনো ব্যাটারি জ্বলচে সমানে বেলা তিনটে থেকে, এইবার  
তা এত ক্ষীণ হয়ে এসেচে যে, শঙ্কর ভয়ে আরও উদ্ভাদের  
মতো হয়ে উঠল। এই আলো ষতক্ষণ, তার প্রাণের ভরসাও  
ততক্ষণ। নতুবা এই নরকের মতো মহা অন্ধকারে পথ খুঁজে  
পাবার কোনো আশা নেই—স্বয়ং আলভারেজও পারত না।

টর্চ নিবিয়ে ও চুপ করে একখানা পাথরের উপর বসে  
রইল। এ থেকে উদ্ধার পাওয়া যেতে পারত যদি আলো  
থাকত, কিন্তু এই অন্ধকারে সে কী করে এখন? একবার  
ভাবলে, রাইটি কাটুক না, দেখা যাবে এখন। পরক্ষণেই মনে  
হল—তাতে আর এমন কি সুবিধে হবে? এখানে তো দিন  
রাত্রি সমান।

অন্ধকারেই সে দেয়াল ধরে-ধরে চলতে লাগল। হায়,  
হায়, কেন গৃহায় ঢুকবার সময়ে দুটো নতুন ব্যাটারী সঙ্গে  
নেয়নি। অন্তত একটা দেশলাই!

ঘড়ি হিসেবে সকাল হল। গৃহার চির-অন্ধকারে কিন্তু  
আলো জ্বলল না! ক্ষুধা-তৃষ্ণায় শঙ্করের শরীর অবসন্ন হয়ে  
আসচে। বোধ হয়, এই গৃহার অন্ধকারে গুর সমাধি অদৃশ্টে  
লেখা আছে, দিনের আলো আর তাকে দেখতে হবে না।

আলভারেজের বলি গ্রহণ করে আফ্রিকার রক্ততৃষ্ণা মেটেনি, তাকেও চাই।

তিনদিন তিনরাত্রি কেটে গেল। শঙ্কর জ্বরের সূকতলা চিবিয়ে খেয়েচে, একটা আরশুলা কি ইঁদুর কি কাঁকড়াবিছে গুহার মধ্যে কোনো জীব নেই যে সে ধরে খায়। মাথা ক্রমশ অপকৃতিস্থ হয়ে আসছে, তার জ্ঞান নেই সে কি করচে বা তার কি ঘটবে—কেবল এইটুকু মাত্র জ্ঞান রয়েছে যে তাকে গুহা থেকে যে করে হোক বেরুতেই হবে, দিনের আলোর মূখ দেখতেই হবে। তাই সে অবসন্ন নিজীব দেহেও অন্ধকার হাতড়ে-হাতড়েই বেড়াচ্ছে, হয়তো মরণের পূর্ব মূহূর্ত পর্যন্ত এইরকম ভাবে হাতড়াবে।

একবার সে অবসন্ন হয়ে ঘুমিয়ে পড়ল। কতক্ষণ পরে সে জেগে উঠল তা সে জানে না। দিন, রাত্রি, ঘণ্টা, ঘড়ি, দ'ড, পল মূছে গিয়েছে এই ঘোর অন্ধকারে! হয়তো বা তার চোখ দৃষ্টিহীন হয়ে পড়েচে, কে জানে!

ঘুমোবার পরে সে যেন একটু বল পেল। আবার উঠল, আবার চলল, আলভারেজের শিষ্য সে, নিশ্চেষ্ট ভাবে হাত-পা কোলে করে বসে কখনোই মরবে না। সে পথ খুঁজবে, খুঁজবে যতক্ষণ বেঁচে আছে।

আশ্চর্য, সে নদীটাই বা গেল কোথায়? গুহার মধ্যে গোলকধাঁধায় ঘুরবার সময় জলধারাকে সে কোথায় হারিয়ে ফেলেছে। নদী দেখতে পেলে হয়তো উদ্ধার পাওয়াও যেতে

পারে, কারণ তার এক মূখ যদি কেই থাক, অন্য মূখ আছে গুহার বাইরে। কিন্তু নদী তো দূরের কথা একটা অতি ক্ষীণ জলধারার সঙ্গেও আজ তিন দিন পরিচয় নেই! জল অভাবে শঙ্কর মরতে বসেচে! কথা, লোনা, বিশ্বাদ জল চেটে-চেটে তার জিভ ফুলে উঠেচে, তৃষ্ণা তাতে বেড়েছে ছাড়া কমেনি।

পাথরের দেওয়াল হাতড়ে শঙ্কর খুঁজতে লাগল, ভিজে দেওয়ালের গায়ে কোথাও শেওলা জন্মেছে কি না—খেয়ে প্রাণ বাঁচাবে। না, তাও নেই। পাথরের দেওয়াল সর্বত্র অনাবৃত, মাঝে-মাঝে ক্যালসিয়াম কার্বোনেটের পাতলা সর পড়েচে, একটা ব্যাঙের ছাতা কি শেওলা জাতীয় উদ্ভিদও নেই। সূর্যের আলোর অভাবে উদ্ভিদ এখানে বাঁচতে পারে না।

আরও একদিন কেটে রাত হল। এত ঘোরাঘুরি করেও কিছু সুবিধে হচ্ছে বলে তো বোধ হয় না। ওর মনে হতাশা ঘনিয়ে এসেচে। সে কি আরও চলবে, কতক্ষণ চলবে? এতে কোনো ফল নেই, এ চলার শেষ নেই। কোথায় যে চলেচে এই গাঢ় নিকষকালো অন্ধকারে এই ভয়ানক নিস্তত্বতার মধ্যে! উঃ, কি ভয়ানক অন্ধকার, আর কি ভয়ানক নিস্তত্বতা! পৃথিবী যেন মরে গিয়েচে, সৃষ্টিশেষের প্রলয়ে সৌমসূর্য নিবে গিয়েচে, সেই মৃত পৃথিবীর জনহীন, শব্দহীন, সময়হীন শ্মশানে সে-ই একমাত্র প্রাণী বেঁচে আছে।

আর বেশিক্ষণ এরকম থাকলে সে ঠিক পাগল হয়ে যাবে।

শঙ্কর একটু ঘুমিয়ে পড়েছিল বোধহয়, কিংবা হয়তো অজ্ঞান হয়েই পড়ে থাকবে। মোটের উপর যখন আবার জ্ঞান ফিরে এল তখন ঘড়িতে বারোটো—সম্ভবত রাত বারোটাই হবে। ও উঠে আবার চলতে শুরুর করলে। এক জায়গায় তার সামনে একটা পাথরের দেওয়াল পড়ল—তার রাস্তা যেন আটকে রেখেছে। টর্চের রাঙা আলো একটিবার মাত্র জ্বালিয়ে সে দেখলে যে দেওয়াল ধরে সে এতক্ষণ যাচ্ছিল, তারই সঙ্গে সমকোণ করে এ-দেওয়ালটা আড়াআড়ি ভাবে তার পথ রোধ করে দাঁড়িয়ে।

হঠাৎ সে কান খাড়া করলে, অন্ধকারের মধ্যে কোথায় যেন ক্ষীণ জলের শব্দ পাওয়া যাচ্ছে না?

হ্যাঁ, ঠিক জলের শব্দই বটে, কুল-কুল, কুল-কুল, বরনা ধারার শব্দ—যেন পাথরের নর্দীর উপর দিয়ে মাঝে-মাঝে বেধে জল বইচে কোথাও। ভালো করে শব্দে ওর মনে হল, জলের শব্দটা হচ্ছে এই পাথরের দেয়ালের ওপরে। দেয়ালে কান পেতে শব্দে ওর ধারণা আরও বৃদ্ধিমান হল! দেয়াল ফুঁড়ে যাবার উপস্থিতি ফাঁক আছে কিনা, টর্চের রাঙা আলোয় অনুসন্ধান করতে এক জায়গায় খুব নিচু ও সংকীর্ণ প্রাকৃতিক রন্ধ দেখতে পেল। সেখান দিয়ে হামাগুড়ি দিয়ে অনেকটা গিয়ে হাতে জল ঠেকল। সন্তর্পণে উপরের দিকে হাত দিয়ে বুঝল, সেখানটাতে দাঁড়ানো যেতে পারে। দাঁড়িয়ে উঠে

যন অন্ধকারের মধ্যে কয়েক পা যেতেই, প্রোতবৃষ্টি বরফের মতো ঠান্ডা জলে পায়ের পাতা ডুবে গেল।

যন অন্ধকারের মধ্যেই নিচু হয়ে ও প্রাণ ভরে ঠান্ডা জল পান করে নিলে। তারপর টর্চের ক্ষীণ আলোয় জলের স্রোতের গতি লক্ষ্য করলে। এ ধরনের নির্ঝরনের স্রোতের উজানের দিকে গুহার মুখ সাধারণত হয় না। টর্চ নিবিয়ে সেই মহা নির্বিড় অন্ধকারে পায়ের পাতা জলের ধারা অনুভব করতে-করতে অনেকক্ষণ ধরে চলল। নির্ঝর চলচে একে বেকে, কখনো ডাইনে কখনো বাঁয়ে। এক জায়গায় সেটা তিন-চারটে ছোট-বড় ধারায় বিভক্ত হয়ে গিয়ে এদিক ওদিক চলে গিয়েছে, ওর মনে হল।

সেখানে এসে সে দিশেহারা হয়ে পড়ল। টর্চ জ্বললে দেখলে স্রোত নানামুখী। আলভারের জের কথা মনে পড়ল, পথে চিহ্ন রেখে না গেলে, এখানে এবার গোল পাকিয়ে যাবার সম্ভাবনা।

নিচু হয়ে চিহ্ন রেখে যাওয়ার উপযোগী কিছু খুঁজতে গিয়ে দেখলে, স্বচ্ছ নির্মল জলাধারার এপারে ওপারে দু'পারেই এক ধরনের পাথরের নর্দী বিস্তার পড়ে আছে। সেই ধরনের পাথরের নর্দীর উপর দিয়েও প্রধান জলাধারা বয়ে চলেছে।

অনেকগুলি নর্দী পকেটে নিয়ে, সে প্রত্যেক শাখা শেষ পর্যন্ত পরীক্ষা করবে ভেবে, দু'টো নর্দী ধারার পাশে রাখতে গেল। একটা স্রোত থেকে খানিকদূর গিয়ে আবার অনেকগুলো ফেঁকড়ি বেরিয়েছে। প্রত্যেক সংযোগস্থলে ও নর্দী সাজিয়ে একটা 'এস' অক্ষর তৈরি করে রাখলে।

অনেকগুলো স্নোতশাখা আবার ঘুরে শঙ্কর বেদিক থেকে এসেছিল, সেদিকেই যেন ঘুরে গেল। পথে চিহ্ন রেখে গিয়েও শঙ্করের মাথা গোলমাল হয়ে ধাবার যোগাড় হল।

একবার শঙ্করের পায়ে খুব ঠান্ডা কি ঠেকতেই, আলো জেদলে দেখলে, জলের ধারে এক প্রকাণ্ডকায় অজগর পাইথন কুণ্ডলী পাকিয়ে আছে। পাইথন ওর স্পর্শে আলস্য পরিত্যাগ করে মাথাটা উঠিয়ে কড়ির দানার মতো চোখে চাইতেই টর্চের আলোয় দিশেহারা হয়ে গেল—নতুবা শঙ্করের প্রাণ সংশয় হয়ে উঠত। শঙ্কর জানে অজগর সাপ অতি ভয়ানক জন্তু—বাঘ সিংহের মতুখ থেকেও হয়তো পরিগ্ৰাণ পাওয়া যেতে পারে, অজগর সাপের নাগপাশ থেকে উদ্ধার পাওয়া অসম্ভব। একটি বার লেজ ছুঁড়ে পা জড়িয়ে ধরলে আর দেখতে হত না!

এবার অশ্বকারে চলতে ওর ভয়ানক ভয় করছিল। কি জানি, কোথায় আবার কোন পাইথন সাপ কুণ্ডলী পাকিয়ে আছে! দুটো-তিনটে স্নোতশাখা পরীক্ষা করে দেখবার পরে ও তার নিজের চিহ্নের সাহায্যে পুনরায় সংযোগ-স্থলে ফিরে এল। প্রধান সংযোগ-স্থলে ও নুড়ি দিয়ে একটি ফুঁশিচিহ্ন করে রেখে গিয়েছিল। এবার ওরই মধ্যে যেটাকে প্রধান বলে মনে হল, সেটা ধরে চলতে গিয়ে দেখলে, সেও সোজামুখে যায়নি। কিছূদূর গিয়েই তারও নানা ফেকুড়ি বোরিয়েছে। এক-এক জায়গায় গুহারছাদ এত নিচু হয়ে নেমে এসেছে যে কুঁজো হয়ে, কোথাও বা মাজা দুমড়ে, অশীতিপর বৃশ্চের ভঙ্গিতে চলতে হয়।

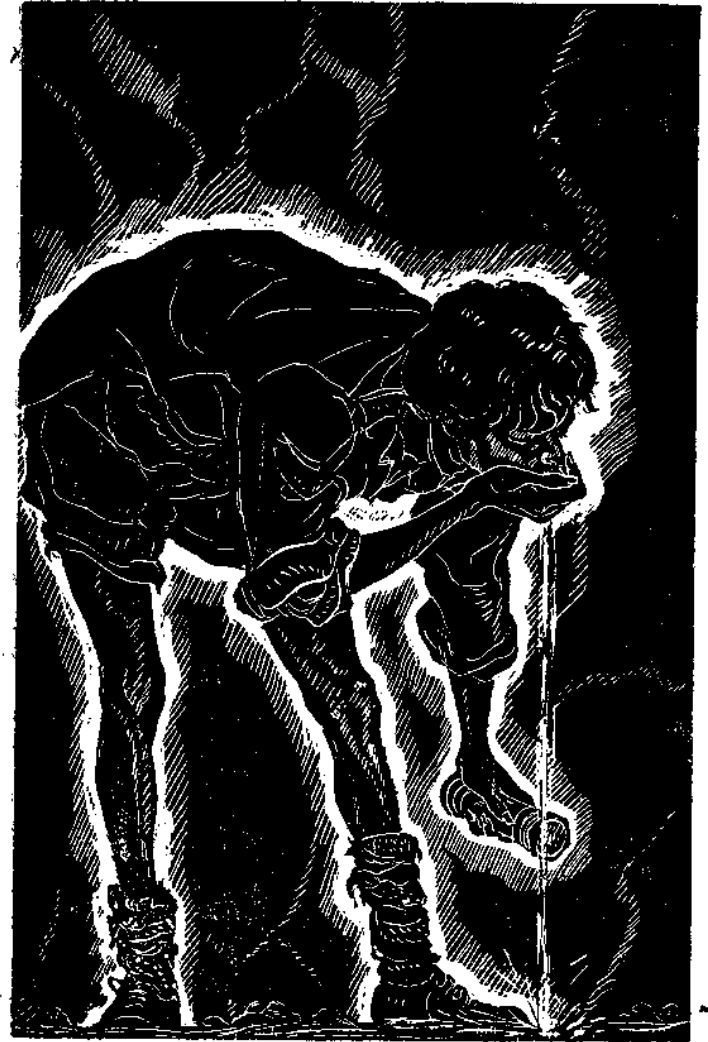

হঠাৎ এক জায়গায় টর্চ জ্বেললে সেই অতি ক্ষীণ আলোতেও শঙ্কর বদ্বতে পারলে, গুহাটা সেখানে ত্রিভুজাকৃতি—সেই ত্রিভুজ গুহা, যাকে খুঁজে বার না করতে পেরে মৃত্যুর দ্বার পর্যন্ত যেতে হয়েছিল। একটু পরেই দেখলে বহুদূরে যেন অন্ধকারের ফ্রেমে অঁটা কয়েকটি নক্ষত্র জ্বলছে। গুহার মুখ। এবার আর ভয় নেই। এ-যাত্রার মতো সে বেঁচে গেল।

শঙ্কর যখন বাইরে এসে দাঁড়াল, তখন রাত তিনটে। সেখানটায় গাছপালা কিছু কম, মাথার উপর নক্ষত্রভরা আকাশ দেখা যায়। সেই মহা অন্ধকার থেকে বার হয়ে এসে রাত্রির নক্ষত্রালোকিত স্বচ্ছ অন্ধকার তার কাছে দীপালোকখচিত নগরপথের মতো মনে হল। প্রাণভরে সে ভগবানকে ধন্যবাদ দিলে, এ অপ্রত্যাশিত মুক্তির জন্যে।

ভোর হল। সূর্যের আলো গাছের ডালে-ডালে ফুটল। শঙ্কর ভাবলে এ অমঙ্গলজনক স্থানে আর একদু'ডু সে থাকবে না। পকেটে একখানা পাথরের নুড়ী তখনো ছিল, ফেলে না দিয়ে গুহার বিপদের স্মারক স্বরূপ সেখানা সে কাছে রেখে দিল।

পরদিন এলিফ্যান্ট ঘাস দেখা গেল বনের মধ্যে, সেদিনই সন্ধ্যার আগে অরণ্য শেষ হয়ে খোলা জায়গা দেখা দিল। রাত্রে শঙ্কর অনেকক্ষণ বসে ম্যাপ দেখলে। সামনে যে মনু প্রান্তরবৎ দেশ পড়ল, এখান থেকে এটা প্রায় তিনশো মাইল বিস্তৃত, একেবারে জাম্বেসি নদীর তীর পর্যন্ত। এই তিনশো মাইলের খানিকটা পড়েচে, বিখ্যাত কালাহারি মরুভূমির মধ্যে, প্রায়

১৭৫ মাইল, অতি ভীষণ, জনমানবহীন, জলহীন, পথহীন মরুভূমি। আলভারেজ মিলিটারী ম্যাপ থেকে নোট করেচে যে, এই অঞ্চলের উত্তরপূর্ব কোণ লক্ষ্য করে একাট বিশেষ পথ ধরে না গেলে মাঝামাঝি পার হতে যাওয়ার মানেই মৃত্যু। ম্যাপে এর নাম দিয়েচে 'তৃষ্ণারদেশ' ! রোডেসিয়া পৌঁছতে পারলে যাওয়া অনেকটা সহজ হয়ে উঠবে, কারণ সেসব স্থানে মানুষ আছে।

শঙ্কর এখানে অত্যন্ত সাহসের পরিচয় দিলে। পথের এই ভয়ানক অবস্থা জেনে-শুনেও সে দমে গেল না, হাত-পা-হারা হয়ে পড়ল না। এই পথে আলভারেজ একা গিয়ে সলস্বেরি থেকে টোটা ও খাবার কিনে আনবে বলেছিল। বাঘাট্ট বছরের বৃদ্ধ যা পারবে বলে স্থির করেছিল, সে তা থেকে পিছিয়ে যাবে ?

কিন্তু সাহস ও নিভীকতা এক জিনিস, জ্ঞান ও অভিজ্ঞতা সম্পূর্ণ অন্য জিনিস। ম্যাপ দেখে গন্তব্যস্থানের দিক নির্ণয় করার ক্ষমতা শঙ্করের ছিল না। সে দেখলে ম্যাপের সে কিছই বোঝে না ! মিলিটারী ম্যাপগুলোতে দুটো মরুমাধ্যম কুপের জায়গায় ল্যাটীচিউড লিঙ্গিচিউড দেওয়া আছে, 'ম্যাগনেটিক্ নর্থ' আর 'ট্রু নর্থ' ঘটিত কি একটা গোলমেলে অঙ্ক কষে বার করত আলভারেজ, শঙ্কর দেখেচে কিন্তু শিখে নেয়নি।

সুতরাং অদ্ভুতের উপর নির্ভর করা ছাড়া আর উপায় কি ? অদ্ভুতের উপর নির্ভর করেই শঙ্কর এই দুঃসতর মরুভূমিতে পাড়ি দিতে প্রস্তুত হল। ফলে, দুর্দিন যেতে না যেতেই শঙ্কর সম্পূর্ণ দিকভ্রান্ত হয়ে পড়ল। ম্যাপ দেখে যে কোনো অভিজ্ঞ

লোক যে জলাশয় চোখ বুজে খুঁজে বার করতে পারত— শঙ্কর তার তিন মাইল উত্তর দিয়ে চলে গেল, অথচ তখন তার জল ফুরিয়ে এসেচে, নতুন পানীয় জল সংগ্রহ করে না নিলে জীবন বিপন্ন হবে। প্রথমত শব্দ প্রান্তর আর পাহাড়, ক্যাকটাস্ ও ইউফোর্বিয়ার বন, মাঝে মাঝে গ্রানাইটের স্তূপ। তারপর কি ভীষণ কষ্টের সে পথ-চলা ! খাবার নেই, জল নেই, পথ ঠিক নেই, মানুষের মুখ দেখা নেই। দিনের পর দিন শব্দ সদৃশ শূন্য, দিবলয় লক্ষ্য করে সে হতাশ পথযাত্রা। মাথার উপর আগুনের মতো সূর্য, পায়ের নিচে বালি পাথর যেন জ্বলন্ত অঙ্গার। সূর্য উঠে—অস্ত যাচ্ছে, নক্ষত্র উঠে, চাঁদ উঠে—আবার অস্ত যাচ্ছে। মরুভূমির গিরগিটি এক ঘেয়ে সুরে ডাকচে, কিংকি ডাকচে—সন্ধ্যায় গভীর রাতে।

মাইল-লেখা পাথর নেই, কত মাইল অতিক্রম করা হল তার হিসেব নেই। খাদ্য দুই-একটা পাখি, কখনো বা মরুভূমির বাজার্ড শকুনি, বার মাংস জঠর বিশ্বাদ। এমন-কি একদিন একটা পাহাড়ী বিবাস্ত কাকড়াবিছে, বার দংশনে মৃত্যু—তাও যেন পরম সুখাদ্য, মিললে মহা সৌভাগ্য।

দুর্দিন ঘোর তৃষ্ণায় কষ্ট পাবার পরে পাহাড়ের ফাটলে একটা জলাশয় পাওয়া গেল। কিন্তু জলের চেহারা লাল, কতকগুলো কি পোকা ভাসচে জলে, ডাঙায় কি একটা জন্তু মরে পচে ঢোল হয়ে আছে। সেই জলই আকণ্ঠ পান করে শঙ্কর প্রাণ বাঁচালে।

দিনের পর দিন কাটচে, মাস গেল, কি সপ্তাহ গেল, কি বছর গেল হিসেব নেই। শঙ্কর শূন্যে রোগা হয়ে গিয়েচে, কোথায় চলেচে তার কিছুই ঠিক নেই—শূন্য সামনের দিকে যেতে হবে এই সে জানে। সামনের দিকেই ভারতবর্ষ—বাংলা দেশ।

তারপর পড়ল আসল মরু কালাহারি মরুভূমির এক অংশ। দু'র থেকে তার চেহারা দেখে শঙ্কর ভয়েশিউরে উঠল। মানুষ কী করে পার হতে পারে এই অগ্নিদগ্ধ প্রান্তর! শূন্যই বালির পাহাড়, আর তাল্লাভ কটা বালির সমুদ্র। ধু-ধু করে যেন জ্বলচে দু'পরের রোদে। মরুভূমির কিনারে, প্রথম দিনের ছায়ায় ১২৭ ডিগ্রীর উত্তাপ উঠল থার্মোমিটারে।

ম্যাপে বার বার লিখে দিয়েচে, উত্তর-পূর্ব কোণ ঘেঁষে ছাড়া কেউ এই মরুভূমি মাঝামাঝি পার হতে বাবে না। গেলেই মৃত্যু, কারণ সেখানে জল একদম নেই। জল যে উত্তর-পূর্ব ধারে আছে তাও নয়, তবে ত্রিশ মাইল, সত্তর মাইল ও নব্বুই মাইল ব্যবধানে তিনটি স্বাভাবিক উনুই আছে—যাতে জল পাওয়া যায়। ঐ উনুইগুলি প্রায়ই পাহাড়ের ফাটলে, খুঁজে বার করা বড়ই কঠিন। এই জনোই মিলিটারি ম্যাপে ওদের জায়গার অক্ষ ও দ্রাঘিমা দেওয়া আছে।

শঙ্কর ভাবলে, ওসব বার করতে পারব না। সেক্সট্যান্ট আছে, নক্ষত্রের চার্ট আছে, কিন্তু তাদের ব্যবহার সে জানে না। যা হয় হবে, ভগবান ভরসা। তবে যতদূর সম্ভব উত্তর-পূর্ব কোণ ঘেঁষে যাবার চেষ্টা সে করবে।

তৃতীয় দিনে নিতান্ত দৈববলে সে একটা উনুই দেখতে পেল! জল কাদাগোলা আগুনের মতো গরম, কিন্তু তাই তখন অমৃতের মতো দুর্লভ। মরুভূমি ক্রমে ঘোরতর হয়ে উঠল। কোনো প্রকার জীবের বা উদ্ভিদের চিহ্ন ক্রমশ লুপ্ত হয়ে গেল। আগে রাতে আলো জ্বাললে দু-একটা কীটপতঙ্গ আকৃষ্ট হয়ে আসত, ক্রমে তাও আর আসে না।

দিনে উত্তাপ যেমন ভীষণ, রাতে তেমনি শীত। শেষ রাতে শীতে হাত-পা জমে যায় এমন অবস্থা, অথচ ক্রমশ আগুন জ্বালাবার উপায় গেল, কারণ জ্বালানি কাঠ আর একেবারেই নেই। কয়েক দিনের মধ্যে সঞ্চিত জলও গেল ফুরিয়ে। সেই সর্বাভীর্ণ বালুকাসমুদ্রে, একটি পরিচিত বালুকণা খুঁজে বার করা যতদূর সম্ভব, তার চেয়েও অসম্ভব ক্ষুদ্র হাত-দুই পরিধির এক জলের উনুই বার করা।

সোঁদিন সন্ধ্যার সময় তুষার কণ্টে শঙ্কর উন্মত্তপ্রায় হয়ে উঠল। এতক্ষণে শঙ্কর বুঝেচে, এ ভীষণ মরুভূমি একা পার হওয়ার চেষ্টা করা আত্মহত্যার সামিল। সে এমন জায়গায় এসে পড়েচে, সেখান থেকে ফিরবার উপায়ও নেই।

একটা উঁচু বালিয়াড়ির উপর উঠে সে দেখলে, চারধারে শূন্যই কটা বালির পাহাড়, পূর্বাঁদিকে ক্রমশ উঁচু হয়ে গিয়েচে। পশ্চিমে সূর্য ডুবে গেলেও সারা আকাশ সূর্যাস্তের আভাষ লাল। কিছু দূরে একটা ছোট টাঁপির মতো পাহাড় এবং দু'র থেকে মনে হল একটা গুহাও আছে। এ ধরনের গ্রানাইটের



ছোট টিপি এদেশে সর্বত্র, ট্রান্সভাল ও রোডেসিয়ায় এদের নাম 'কোপবে' অর্থাৎ ক্ষুদ্র পাহাড়। রাহে শীতের হাত থেকে উদ্ধার পাবার জন্যে শঙ্কর সেই গুহায় আশ্রয় নিলে।

এইখানে এক ব্যাপার ঘটল।

॥ বারো ॥

গুহার মধ্যে ঢুকে শঙ্কর টর্চ জ্বেলে দেখলে (নতুন ব্যাটারী তার কাছে ভজন দুই ছিল) গুহাটা ছোট, বেশ একটা ছোটখাট ঘরের মতো, মেঝেটাতে অসংখ্য ছোট-ছোট পাথর ছড়ানো। গুহার এক কোণে চোখ পড়তেই শঙ্কর অবাক হয়ে গেল। একটা ছোট্ট কাঠের পিঁপে। এখানে কি করে এল কাঠের পিঁপে?

দু-পা এগিয়েই সে চমকে উঠল।

গুহার দেয়ালের ধার ঘেঁষে শায়িত অবস্থায় একটা শাদা নরকঙ্কাল, তার মনুডুটা দেয়ালের দিকে ফেরানো। কঙ্কালের আশে-পাশে কালো-কালো থলে ছেঁড়ার মতো জিনিস, বোধহয় সেগুলো পশমের কোটের অংশ। দুখানা বড় জুতো কঙ্কালের পায়ে তখনো লাগানো। একপাশে একটা মরচে-পড়া বন্দুক।

পিঁপেটার পাশে একটা ছিঁপি-আঁটা বোতল। বোতলের মধ্যে একখানা কাগজ, ছিঁপিটা খুলে কাগজখানা বার করে দেখলে তাতে ইংরিজিতে কি লেখা আছে।



পিপেটাতে কি আছে দেখবার জন্যে যেমনি সে সেটা নাড়াতে গিয়েচে, অমনি পিপের নিচ থেকে একটা ফোঁস ফোঁস শব্দ শব্দে ওর শরীরের রক্ত ঠান্ডা হয়ে গেল। নিমেষের মধ্যে একটা প্রকাণ্ড সাপ মাটি থেকে হাত তিনেক উঁচু হয়ে ঠেলে উঠল। বোধ হয়, ছোবল মারবার আগে সাপটা এক সেকেন্ড দৌঁর করেছিল! সেই এক সেকেন্ড দৌঁর করার জন্যে শঙ্করের প্রাণ রক্ষা হল। পরমুহূর্তেই শঙ্করের '৪৫ অটো-ম্যাটিক কোল্ট গর্জন করে উঠল। সঙ্গে-সঙ্গে অতবড় ভীষণ বিষধর স্যান্ড ভাইপারের মাথাটা ছিন্নভিন্ন হয়ে, রক্ত মাংস খানিকটা পিপের গায়ে, খানিকটা পাথরের দেয়ালে ছিটকে লাগল। আলভারেজ্জ ওকে শিখিয়েছিল, পথে সর্বদা হাতিয়ার তৈরি রাখবে। এ উপদেশ কতবার তার প্রাণ বাঁচিয়েচে।

অদ্ভুত পরিণাম! সব দিক থেকেই। পিপেটা পরীক্ষা করতে গিয়ে দেখা গেল, সেটাতে অল্প একটু জল তখনো আছে। খুব কালো শিউ গোলার মতো রঙ বটে, তবুও জল। ছোট পিপেটা উঁচু করে তুলে পিপের ছিপি খুলে ঢক্‌ঢক্ করে শঙ্কর সেই দুর্গন্ধ কালো কালির মতো জল আকণ্ঠ পান করলে। তারপর সে টর্চের আলোতে সাপটা পরীক্ষা করলে। পুরো পাঁচ হাত লম্বা সাপটা, মোটাও বেশ। এ ধরনের সাপ মরুভূমির বালির মধ্যে শরীর লুকিয়ে শব্দ মূর্ডুটা উপরে তুলে থাকে—অতি মারাত্মক রকমের বিষাক্ত সাপ।

এইবার বোতলের মধ্যের কাগজখানা খুলে মন দিয়ে

পড়লে। যে ছোট্ট পেন্সিল দিয়ে এটা লেখা হয়েছে—বোতলের মধ্যে সেটাও পাওয়া গেল। কাগজখানাতে লেখা আছে—

আমার মৃত্যু নিকট। আজই আমার শেষ রাত্রি। যদি আমার মরণের পরে, কেউ এই ভয়ঙ্কর মরুভূমির পথে যেতে যেতে এই গৃহায় এসে আশ্রয় গ্রহণ করেন তবে সম্ভবত এই কাগজ তাঁর হাতে পড়বে।

আমার গাধাটা দিন দুই আগে মরুভূমির মধ্যে মারা গিয়েছে। এক পিপে জন তার পিঠে ছিল, সেটা আমি এই গৃহায় মধ্যে নিয়ে এসে রেখে দিয়েছি, যদিও জ্বর আমার শরীর অবসন্ন। মাথা তুলবার শক্তি নেই। তার উপর অনাহারে শরীর আগে থেকেই দুর্বল।

আমার বয়স ২৬ বছর। আমার নাম আর্ন্তিলিও গান্টি। ফ্লোরেন্সের গান্টি বংশে আমার জন্ম। বিখ্যাত নাবিক রিওলিনো কাভালকাস্তি গান্টি—যিনি লেপাণ্টোর যুদ্ধে তুর্কীদের সঙ্গে লড়াইছিলেন, তিনি আমার একজন পূর্বপুরুষ।

রোম ও পিসা বিশ্ববিদ্যালয়ে উচ্চশিক্ষা লাভ করেছিলাম, কিন্তু শেষ পর্যন্ত ভবঘুরে হয়ে গেলাম সমুদ্রের নেশায়—যা আমাদের বংশগত নেশা! ডাচ-ইন্ডিজ যাবার পথে পশ্চিম আফ্রিকার উপকূলে জাহাজ ডুবি হল।

আমরা সাতজন লোক অতি কষ্টে ডাঙা পেলাম। ঘোর জঙ্গলময় অঞ্চল আফ্রিকার এই পশ্চিম উপকূল। জঙ্গলের মধ্যে

শেকুজ্জাতির এক গ্রামে আমরা আশ্রয় নিই এবং প্রায় দু'মাস সেখানে থাকি। এখানেই দৈবাৎ এক প্রকাণ্ড অদ্ভুত হীরের খনির গল্প শুনলাম। পূর্বদিকে এক প্রকাণ্ড পার্বত্য ও ভীষণ আরণ্য অঞ্চলে নাকি এই হীরের খনি অবস্থিত।

আমরা সাতজন ঠিক করলাম এই হীরের খনি যে করে হোক, বার করতে হবেই। আমাকে ওরা দলের অধিনায়ক করলে। তারপর আমরা দুর্গম জঙ্গল ঠেলে চললাম সেই সম্পূর্ণ অজ্ঞাত পার্বত্য অঞ্চলে। সে গ্রামের কোনো লোক পথ দেখিয়ে নিয়ে যেতে রাজী হল না। তারা বলে, তারা কখনও সে জায়গায় যায়নি, কোথায় তা জানে না, বিশেষত এক উপদেবতা নাকি সে বনের রক্ষক। সেখান থেকে হীরে নিয়ে কেউ আসতে পারে না।

আমরা দমবার পাত্র নই। পথে যেতে যেতে ঘোর কষ্টে বেঘোরে দু'জন সঙ্গী মারা গেল। বাকি চারজন আর অগ্রসর হতে চায় না। আমি দলের অধ্যক্ষ, গান্টি বংশে আমার জন্ম, পিছন হটেতে জানি না। যতক্ষণ প্রাণ আছে, এগিয়ে যেতে হবে এই জানি। আমি ফিরতে চাইলাম না।

শরীর ভেঙে পড়তে চাইছে। আজ রাতেই আসবে সে নিরবয়ব মৃত্যুদূত। বড় সুন্দর আমাদের ছোট্ট সেরিনো লাগ্রানো, ওরই তীরে আমার পৈতৃক প্রাসাদ, কষ্টোলিরিওলিনি। এতদূরে থেকেও আমি সেরিনো লাগ্রানোর তীরবর্তী কমলালেবুর বাগানের লেবুফুলের সুগন্ধ পাচ্ছি। ছোট্ট যে গিজাটি পাহাড়ের নিচেই, তার রূপোর ঘন্টার মিষ্টি আওয়াজ পাচ্ছি।

না, এসব কি আবোল-তাবোল লিখিচি জ্বরের ঘোরে। আসল কথাটা বলি। কতক্ষণই বা আর লিখব ?

আমরা সে পর্বতমালা, সে মহাদুর্গম অরণ্যে গিয়েছিলাম। সে খনি বার করেছিলাম। যে নদীর তীরে হীরে পাওয়া যায়, এক বিশাল ও অতি ভয়ানক গুহার মধ্যে সে নদীর উৎপত্তি স্থান। আমিও সেই গুহার মধ্যে ঢুকে এবং নদীর জলের তীরে ও জলের মধ্যে পাথরের নুড়ির মতো অজস্র হীরে ছড়ানো দেখতে পাই। প্রত্যেকটি নুড়ি টেট্রাহেড্রন ক্রিস্টাল, স্বচ্ছ ও হরিদ্রাভ। লন্ডন ও আমস্টার্ডামের বাজারে এমন হীরে নেই।

এই অরণ্য ও পর্বতের সে উপদেবতাকে আমি এই গুহার মধ্যে দেখিচি—ধূনোর কাঠের মশালের আলোয়, দূর থেকে আবছায়া ভাবে। সত্যিই ভীষণ তার চেহারা! জ্বলন্ত মশাল হাতে ছিল বলেই সেদিন আমার কাছে সে ঘেঁষনি। এই গুহাতেই সে সম্ভবত বাস করে। হীরের খনির সে রক্ষক, এই প্রবাদের সৃষ্টি সেই জন্যেই বোধ হয় হয়েছে।

কিন্তু কি কুক্ষণেই হীরের সম্বন্ধ পেয়েছিলাম এবং কি কুক্ষণেই সঙ্গীদের কাছে তা প্রকাশ করেছিলাম। ওদের নিয়ে আবার যখন সে গুহায় ঢুকি, হীরের খনি খুঁজে পেলাম না! একে ঘোর অন্ধকার, মশালের আলোয় সে অন্ধকার দূর হয় না, তার উপরে বহুদুর্গম নদী, কোন স্রোতটার ধারা হীরের রাশির উপর দিয়ে বইচে, কিছতেই আর বার করতে পারলাম না।

আমার সঙ্গীরা বর্বর, জাহাজের খালাসি। ভাবলে, ওদের

ফাঁকি দিলাম বর্বি। আমি একা নেব এই বর্বি আমার মতলব। ওরা কি ষড়যন্ত্র আঁটলে জানিনে, পরদিন সন্ধ্যাবেলা চারজন মিলে অতিক্রমে ছুরি খুলে আমায় আক্রমণ করলে। কিন্তু তারা জানত না আমাকে, আন্তিলিও গান্ভিকে। আমার ধমনীতে উষ্ণ রক্ত বইচে আমার পূর্বপুরুষ রিওর্লিন কাভালকার্ভি গান্ভির, যিনি লেপাণ্টোর যুদ্ধে ওরকম বহু বর্বরকে নরকে পাঠিয়েছিলেন। সান্টাকাটালিনার সামরিকবিদ্যালয়ে যখন আমি ছাত্র, আমাদের অঞ্চলের শ্রেষ্ঠ ফেন্সার এন্টোনিও ড্রেফুসকে ছোরার ডুয়েলে জখম করি। আমার ছোরার আঘাতে ওরা দুজনে মারা গেল, দুজন সাংঘাতিক ঘায়েল হল, নিজেও আমি চোট পেলাম ওদের হাতে। আহত বদমাইস দুটোও সেই রাতে ভবলীলা শেষ করল। ভেবে দেখলাম এখন এই গুহার গোলকধাঁধার ভিতর থেকে খনি খুঁজে হয়তো বার করতে পারব না। তাছাড়া আমি সাংঘাতিক আহত, আমায় সভ্যজগতে পৌঁছতেই হবে। পূর্বদিকের পথে ডাচ উপনিবেশে পৌঁছব বলে রওনা হয়েছিলাম। কিন্তু এ পর্যন্ত এসে আর অগ্রসর হতে পারলাম না। ওরা তলপেটে ছুরি মেরেছে, সেই ক্ষতস্থান উঠল বিষয়ে। সেই সঙ্গে জ্বর। মানুষের কি লোভ তাই ভাবি। কেন ওরা আমাকে মারলে? ওরা আমার সঙ্গী, একবারও তো ওদের ফাঁকি দেওয়ার কথা আমার মনে আসেনি!

জগতের সর্বশ্রেষ্ঠ হীরক খনির মালিক আমি, কারণ নিজের প্রাণ বিপন্ন করে তা আমি আবিষ্কার করেছি। যিনি

আমার এ লেখা পড়ে বন্ধুতে পারবেন, তিনি নিশ্চয়ই সভ্য মানুস ও খৃষ্টান। তাঁর প্রাতি আমার অনুরোধ, আমাকে তিনি যেন খৃষ্টানের উপযুক্ত কবর দেন। অনুরোধের বদলে ঐ খনির প্বত্ন তাঁকে আমি দিলাম। রানী শেবার ধনভাণ্ডার এ খনির কাছে কিছুর নয়।

প্রাণ গেল, যাক, কী করব? কিন্তু কি ভয়ানক মরুভূমি এ! একটা বিস্মিত পোকাকার ডাক পর্বস্ত নেই কোনোদিকে। এমন সব জায়গাও থাকে পৃথিবীতে! আমার আজ কেবলই মনে হচ্ছে পপলার-ঘেরা সেরিনো লাগ্রানো হ্রদ আর দেখব না, তার ধারে যে চতুর্দশ শতাব্দীর গির্জাটা, তার সেই বড় রূপোর ঘণ্টার পবিত্র ধ্বনি, পাহাড়ের উপরে আমাদের যে প্রাচীন প্রাসাদ কাশ্টোলি রিওলিনি, মুরদের দুর্গের মতো দেখায়, দূরে আমিরিয়ার সবুজ মাঠ ও দ্রাক্সাক্সেনের মধ্যে দিয়ে ছোট্ট ডোরা নদী বয়ে যাচ্ছে—যাক, আবার কি প্রলাপ বকচি।

গুহার দুয়ারে বসে আকাশের অগণিত তারা প্রাণ ভরে দেখাচি। শেষবারের জন্যে। সাধু ফ্রাঙ্কার সেই সৌর স্তোত্র মনে পড়চে—

স্তূত হোন প্রভু মোর, পবন সগ্গার তরে, স্থির বায়ু তরে,  
ভাগিনী মৌদিনী তরে, নীল মেঘ তরে, আকাশের তরে,

তারকা সমূহ তরে, সূর্য্যদিন কুদিন তরে, দেহের মরণ তরে।

আরেকটা কথা। আমার দুই পায়ে জুতোর মধ্যে পাঁচখানা বড় হীরে লুকানো আছে। তোমায় তা দিলাম, হে অজানা

পাথক বন্ধু। আমার শেষ অনুরোধটি ভুলো না। জননী মেরি তোমার মঙ্গল করুন।

—কম্যাণ্ডার আর্ভালিও গাল্ডি  
১৮৮০ সাল। সম্ভবত মার্চ মাস

হতভাগ্য যুবক!

তার মৃত্যুর পরে সূর্য্যদীর্ঘ তিরিশ বছর কেটে গিয়েচে, এই তিরিশ বছরের মধ্যে এ পথে হয়তো কেউ যায়নি, গেলেও গুহাটার মধ্যে ঢোকেনি। এতকাল পরে তার চিঠিখানা মানুসের হাতে পড়ল।

আশ্চর্য যে কাঠের পিঁপেটাতে তিরিশ বছর পরেও জল ছিল কী করে?

কিন্তু কাগজখানা পড়েই শঙ্করের মনে হল, এই লেখায় বর্ণিত ঐটেই সেই গুহা—সে নিজে যেখানে পথ হারিয়ে মারা যেতে বসেছিল! তারপর সে কৌতূহলের সঙ্গে কঙ্কালের পায়ের জুতো টান দিয়ে খসাতেই পাঁচখানা বড়-বড় পাথর বেরিয়ে পড়ল। এ অধিকল সেই পাথরের নর্দীর মতো, যা এক পকেট কুড়িয়ে অন্ধকার গুহার মধ্যে সে পথ চিহ্ন করেছিল এবং যার একখানা তার কাছে রয়েছে। এ পাথরের নর্দী তো সে রাশি রাশি দেখেচে গুহার মধ্যে সেই অন্ধকারময়ী নদীর জলস্রোতের নিচে, তার দুই তীরে! কে জানত যে হীরের খনি খুঁজতে সে ও আলভারেজ সাতসমুদ্র তেরো নদী পার হয়ে এসে ছ'মাস ধরে রিখটারসভেস্ড পার্বত্য অঞ্চলে

ঘুরে-ঘুরে হয়রান হয়ে গিয়েচে—এমন সম্পূর্ণ অপ্রত্যাশিত ভাবে সে সেখানে গিয়ে পড়বে! হীরে যে এমন রাশি-রাশি পড়ে থাকে পাথরের নর্দাড়ির মতো—তাই বা কে ভেবেছিল! আগে এ সব জানা থাকলে, পাথরের নর্দাড়ি সে দূর-পকেট ভরে ফুড়িয়ে বাইরে নিয়ে আসত।

কিন্তু তার চেয়েও খারাপ কাজ হয়ে গিয়েচে যে, সে রত্নখনির গুহা যে কোথায়, কোন দিকে, তার কোনো নক্সা করে আনেনি বা সেখানে কোনো চিহ্ন রেখে আসেনি, যাতে আবার সেটা খুঁজে নেয়া যেতে পারে। সেই সর্বাঙ্গীর্ণ পর্বত ও অরণ্য অঞ্চলের কোন জায়গায় সেই গুহাটা দৈবাৎ সে দেখেছিল, তা কি তার ঠিক আছে, না ভবিষ্যতে সে আবার সে জায়গা বার করতে পারবে? এ যুবকও তো কোনো নক্সা করেনি, কিন্তু সাংঘাতিক আহত হয়েছিল রত্নখনি আবিষ্কার করার পরেই, এর ভুল হওয়া খুব স্বাভাবিক। হয়তো এ যা বার করতে পারত নক্সা না দেখে—সে তা পারবে না।

হঠাৎ আলভারেজের মৃত্যুর পূর্বের কথা শঙ্করের মনে পড়ল। সে বলছিল—চল যাই, শঙ্কর, গুহার মধ্যে রাজার ভাণ্ডার লুকানো আছে! তুমি দেখতে পাচ্চ না, আমি দেখতে পাচ্চি।

শঙ্কর গুহার মধ্যেই সেই নরককালটা সমাধিস্থ করলে। পিঁপেটা ভেঙে ফেলে তারই দুখানা কাঠে মরচে-পড়া পেরেক ঠুকে ক্রশ তৈরি করলে ও সমাধির উপর সেই ক্রশটা পুঁতলে। এ ছাড়া খুঁটখুঁটমাত্রারীকে সমাধিস্থ করবার অন্য কোনো রীতি

তার জানা নেই। তারপরে সে ভগবানের কাছে প্রার্থনা করলে, এই মৃত যুবকের আত্মার শান্তির জন্য!

এসব শেষ করতে সারাদিনটা কেটে গেল। রাতে বিশ্রাম করে পরদিন আবার সে রওনা হল। কঙ্কালের চিঠিখানা ও হীরেগুলি যত্ন করে সঙ্গে নিল।

তবে তার মনে হয়, এই অভিশপ্ত হীরের খনির সম্বন্ধে যে গিয়েচে, সে আর ফেরেনি। আর্ভালিও গান্ভি ও তার সঙ্গীরা মরেচে, জিম কার্টার মরেচে, আলভারেজ মরেচে। এর আগেই বা কত লোক মরেচে তার ঠিক কি? এইবার তার পালা। এই মরুভূমিতেই তার শেষ, এই বীর ইটালিয়ান যুবকের মতো।

## ॥ তেরো ॥

দুপুরের রোদে যখন দিকদিগন্তে আগুন জ্বলে উঠল, একটা ছোট্ট পাথরের চিপিঁর আড়ালে শঙ্কর আশ্রয় নিলে। ১৩৫ ডিগ্রী উত্তাপ উঠেচে তাপমান যন্ত্র, রক্তমাংসের মানুষের পক্ষে এ উত্তাপে পথ হাঁটা চলে না। যদি যে কোনো রকমে এ ভয়ানক মরুভূমির হাত এড়াতে পারত, তবে হয়তো জীবন্ত অবস্থায় মানুষের আবাসেও পৌঁছতে পারত। সে ভয় করে শব্দ এই মরুভূমি, সে জানে কালাহারি মরু বড়-বড় সিংহের বিচরণভূমি! তার হাতে রাইফেল আছে—রাতদুপুরেও একা-যত বড় সিংহই হোক, সম্মুখীন হতে সে ভয় করে না—কিন্তু

ভয় হয় তুফা রাক্ষসীকে। তার হাত থেকে পরিদ্রাণ নেই।  
দুঃপূরে সে দুঃবার মরীচিকা দেখলে। এতদিন মরুপথে আসতেও  
এ আশ্চর্য নৈসর্গিক দৃশ্য দেখিনি, বইয়েই পড়েছিল মরীচিকার  
কথা। একবার উত্তর-পূর্ব কোণে, একবার দক্ষিণ-পূর্ব কোণে,  
দুই মরীচিকাই কিন্তু প্রায় এক রকম—অর্থাৎ একটা বড়  
গম্বুজওয়ালা মসজিদ বা গির্জা, চারপাশে খেজুরকুঞ্জ, সামনে  
বিস্তৃত জলাশয়। উত্তর-পূর্ব কোণের মরীচিকাটা বেশি স্পষ্ট।

সন্ধ্যার দিকে দুর্বিদগন্তে মেঘমালার মতো পর্বতমালা  
দেখা গেল। শঙ্কর নিজের চোখকে বিশ্বাস করতে পারল না।  
পূর্বাঁদিকে একটাই মাত্র বড় পর্বত এখান থেকে দেখতে পাওয়া  
সম্ভব, দক্ষিণ রোডেসিয়ার প্রান্তবর্তী চিম্যানিমানি পর্বতমালা।  
তাহলে কি বুঝতে হবে যে, সে বিশাল কালাহারি পদব্রজে  
পার হয়ে প্রায় শেষ করতে চলেচে? না এও মরীচিকা?

কিন্তু রাত দশটা পর্যন্ত পথ চলেও জ্যোৎস্নারাত্রি সে  
দূর পর্বতের সীমারেখা তেমন স্পষ্ট দেখতে পেলো। অসংখ্য  
খন্যবাদ হে ভগবান, মরীচিকা নয় তবে। জ্যোৎস্নারাত্রি কেউ  
কখনো মরীচিকা দেখিনি।

তবে কি প্রাণের আশা আছে? আজ পৃথিবীর বৃহত্তম  
রত্নখনির মালিক সে। নিজের পরিশ্রমে ও দুঃসাহসের বলে  
সে তার স্বত্ব অর্জন করেছে। দরিদ্র বাঙলা মায়ের বৃকে সে  
যদি আজ বেঁচে ফেরে!

দুর্দিনের দিন বিকেলে সে এসে পর্বতের নিচে পৌঁছিল।

তখন সে দেখলে, পর্বত পার হওয়া ছাড়া ওপারে যাওয়ার কোনো  
সহজ উপায় নেই। নইলে ২৫ মাইল মরুভূমি পাড়ি দিয়ে  
পর্বতের দক্ষিণপ্রান্ত ঘুরে আসতে হবে। মরুভূমির মধ্যে সে  
আর কিছুতেই যেতে রাজী নয়। সে পাহাড় পার হয়েই যাবে।

এইখানে সে প্রকাণ্ড একটা ভুল করলে। সে ভুলে গেল  
যে সাড়ে-বারো হাজার ফুট একটা পর্বতমালা ডিঙিয়ে ওপারে  
যাওয়া সহজ ব্যাপার নয়। রিখটারসভেন্ড পার হওয়ার মতোই  
শক্ত। তার চেয়েও শক্ত, কারণ সেখানে আলভারেজ ছিল  
এখানে সে এক।

শঙ্কর ব্যাপারের গুরুত্বটা তেমন বুঝতে পারলে না, ফলে  
চিম্যানিমানি পর্বত উত্তীর্ণ হতে গিয়ে প্রাণ হারাতে বসল,  
ভীষণ প্রজ্বলন্ত কালাহারি পার হতে গিয়েও সে এমন ভাবে  
নিশ্চিত মৃত্যুর সম্মুখীন হয়নি।

চিম্যানিমানি পর্বতে জঙ্গল খুব বেশি ঘন নয়। শঙ্কর প্রথম  
দিন অনেকটা উঠল—তারপর একটা জায়গায় গিয়ে পড়ল,  
সেখান থেকে কোনো দিকে যাবার উপায় নেই। কোন পথটা দিয়ে  
উঠেছিল, সেটাও আর খুঁজে পেলো না—তার মনে হল, সে  
সমতলভূমির যে জায়গা দিয়ে উঠেছিল, তার ত্রিশ ডিগ্রী দক্ষিণে  
চলে এসেচে। কেন যে এমন হল, এর কারণ কিছুতেই সে বার  
করতে পারলে না। কোথা দিয়ে কোথায় চলে গেল, কখনো  
উঠেচে, কখনো নামে, সূর্য দেখে দিক ঠিক করে নিচে, কিন্তু  
সাত-আট মাইল পাহাড় উত্তীর্ণ হতে এতদিন লাগেচে কেন?

তৃতীয় দিনে আর একটা নতুন বিপদ ঘটল। তার আগের দিন একখানা আলগা পাথর গড়িয়ে তার পায়ে চোট লেগেছিল। তখন তত কিছু হয়নি, পরদিন সকালে আর সে শয্যা ছেড়ে উঠতে পারে না! হাঁটু ফুলেচে, বেদনাও খুব! দুর্গম পথে নামা-ওঠা করা এ অবস্থায় অসম্ভব। পাহাড়ের একটা বরনা থেকে উঠবার সময় জল সংগ্রহ করে এনেছিল, তাই একটু-একটু করে খেয়ে চালাচ্ছে। পায়ের বেদনা কমে না যাওয়া পর্যন্ত তাকে এখানেই অপেক্ষা করতে হবে। বেশি দূর যাওয়া চলবে না। সামান্য একটু-আধটু চলাফেরা করতেই হবে খাদ্য ও জলের চেষ্টায়, ভাগ্যে পাহাড়ের এই স্থানটা যেন খানিকটা সমতলভূমির মতো, তাই রক্ষে।

এইসব অবস্থায়, এই মনুষ্যবাসহীন পাহাড়ে বিপদ তো পদে-পদেই! একা এ পাহাড় উপকণ্ঠে গেলে যে কোনো ইউরোপীয় পর্যটকদেরও ঠিক এইরকম বিপদ ঘটেতে পারত।

শঙ্কর আর পারে না। ওর হৃৎপিণ্ডে কি একটা রোগ হয়েছে, একটু হাঁটলেই ধড়াস-ধড়াস করে হৃৎপিণ্ডটা পাঁজরায় ধাক্কা মারে। অমানুষিক পথশ্রমে, দুর্ভাবনায়, অখাদ্য-কুখাদ্য খেয়ে, কখনো বা অনাহারের কষ্টে, ওর শরীরে কিছু নেই।

চারদিনের দিন সন্ধ্যাবেলা অবসন্ন দেহে সে একটা গাছের তলায় আশ্রয় নিলে। খাদ্য নেই, গতকাল থেকে। রাইফেল সঙ্গে আছে, কিন্তু একটা বন্য জন্তুর দেখা নেই! দুপুরে একটা হরিণকে চরতে দেখে ভরসা হয়েছিল, কিন্তু রাইফেলটা তখন

ছিল ৫০ গজ তফাতে একটা গাছে ঠেস দেওয়া, আনতে গিয়ে হরিণটা পালিয়ে গেল। জল খুব সামান্যই আছে চামড়ার বোতলে। এ অবস্থায় নেবে সে বরনা থেকে জল আনবেই বা কী করে? হাঁটুটা আরও ফুলেচে; বেদনা এত বেশি যে একটু চলাফেরা করলেই মাথার শির পর্যন্ত ছিঁড়ে পড়ে যন্ত্রণায়।

পরিষ্কার আকাশের নিচে জলকণাশূন্য বায়ুমণ্ডলের গুণে অনেকদূর পর্যন্ত স্পষ্ট দেখা যাচ্ছে। দিকচক্রবালে মেঘলা করে ঘিরেচে নীল পর্বতমালা দূরে-দূরে। দক্ষিণ-পশ্চিমে দিগন্ত বিস্তীর্ণ কালাহারী। দক্ষিণে ওয়াহকুহক পর্বত, তারও অনেক পিছনে মেঘের মতো দেখা যায় পল স্রুগার পর্বতমালা। সলস্বেরির দিকে কিছু দেখা যায় না, চিমানিমানি পর্বতের এক উচ্চতর শৃঙ্গ সৈদিকে দৃষ্টি আটকেচে।

আজ দুপুর থেকে ওর মাথার উপর শকুনির দল উড়চে। এতদিন এত বিপদেও শঙ্করের যা হয়নি, আজ শকুনির দল মাথার উপর উড়তে দেখে সত্যিই ওর ভয় হয়েছে। ওরা ভাবলে কি বুঝেচে যে শিকার জুটবার বেশি দেরি নেই!

সন্ধ্যার কিছু পরে কি একটা শব্দ শুনলে চেয়ে দেখলে, পাশেই এক শিলাখণ্ডের আড়ালে একটা ধূসর রঙের নেকড়ে বাঘ—নেকড়ের লম্বা ছুঁচালো কান দুটো খাড়া হয়ে আছে, শাদা-শাদা দাঁতের উপর দিয়ে রাঙা জিভটা অনেকখানি বার হয়ে লকলক করচে! চোখে চোখ পড়তেই সেটা চট করে পাথরের আড়াল থেকে সরে দূরে পালাল।



নেকড়ে বাঘটাও তাহলে কি বুঝেচে! পশুরা নাকি আগে থেকে অনেক কথা জানতে পারে।

হাড়-ভাঙা শীত পড়ল রাত্রে। ও কিছূ কাঠকুটো কুড়িয়ে আগুন জ্বাললে। অগ্নিকুণ্ডের আলো ষতটুকু পড়েছে তার বাইরে ঘন অন্ধকার।

কি একটা জন্তু এসে অগ্নিকুণ্ড থেকে কিছূদূরে অন্ধকারে দেহ মিশিয়ে চুপ করে বসল। কোয়োট, বন্যকুকুর জাতীয় জন্তু। ক্রমে আর একটা, আর দুটো, আর তিনটে। রাত বাড়বার সঙ্গে-সঙ্গে দশ-পনেরোটা এসে জমা হল। অন্ধকারে তার চারধার ঘিরে নিঃশব্দে অসীম ষৈর্ষের সঙ্গে যেন কিসের প্রতীক্ষা করচে।

কি সব অমঙ্গলজনক দৃশ্য!

ভয়ে ওর গায়ের রক্ত হিম হয়ে গেল। সত্যিই কি এতদিনে তারও মৃত্যু ঘনিয়ে এসেচে। সে-ও পারলে না রিখটারসভেষ্ট থেকে হীরে নিয়ে পালিয়ে যেতে।

উঃ, আজ কত টাকার মালিক সে। হীরের খনি বাদ থাক, তার সঙ্গে যে ছখানা হীরে রয়েছে, তারদাম অন্তত দু-তিন লক্ষ টাকা নিশ্চয়ই হবে। তার গরিব গ্রামে, গরিব বাপ মায়ের বাড়ি যদি সে এই টাকা নিয়ে গিয়ে উঠতে পারত! কত গরিবের চোখের জল মর্দুঁছিয়ে দিতে পারত, গ্রামের কত দরিদ্র কুমারীকে বিবাহের ষৌতুক দিয়ে ভালোপাত্রোবিবাহ দিত, কত সহায়হীন বৃদ্ধ-বৃদ্ধার শেষ কটা দিন নিশ্চিন্ত করে তুলতে পারত।

কিন্তু, যা হবার নয় কি হবে সে সব ভেবে? তার চেয়ে এই অপূর্ব রাত্রির নক্ষত্রালোকিত আকাশের শোভা, এই বিশাল পর্বত ও মরুভূমির নিস্তব্ধ গম্ভীর রূপ, মৃত্যুর আগে সেও চোখ ভরে দেখতে চায়, সেই ইটালিয়ান যুবক গান্ধির মতো। ওরা যে অদৃষ্টের এক অদৃশ্য তারে গাঁথা সবাই—আন্তিলিও গান্ধি ও তার সঙ্গীরা, জিম কার্টার, আলভারেজ, শংকর।

রাত গভীর হয়েছে। কী ভীষণ শীত! একবার সে চেয়ে দেখলে, কোয়োটগুলো এর মধ্যে কখন আরও কাছে সরে এসেচে। অন্ধকারের মধ্যে আলো পড়ে তাদের চোখগুলো জ্বলচে। শংকর একখানা জ্বলন্ত কাঠ ছুঁড়ে মারতেই ওরা সব দূরে সরে গেল, কিন্তু কি নিঃশব্দ ওদের গতিবিধি আর কি অসীম ওদের ষৈর্ষ। শংকরের মনে হল, এরা জানে শিকার ওদের হাতের মৃঠোয়, হাতছাড়া হবার কোনো উপায় নেই।

ইতিমধ্যে সন্ধ্যাবেলার সেই ধূসর নেকড়ে বাঘটাও দু-দুবার এসে অন্ধকারে কোয়োটদের পিছনে বসে দেখে গিয়েচে।

একটুও ঘুমুতে ভরসা হল না ওর। কী জানি, কোয়োট আর নেকড়ের দল হয়তো তাহলে জীবন্তই তাকে ছিঁড়ে খাবে মৃত মনে করে। অবসন্ন, ক্লান্ত দেহে জেগেই বসে থাকতে হবে তাকে। ঘুমে চোখ ঢুলে আসলেও উপায় নেই। মাঝে-মাঝে কোয়োটগুলো এগিয়ে এসে বসে, ও জ্বলন্ত কাঠ ছুঁড়ে মারতেই সরে যায়। দু-একটা হায়েনাও এসে ওদের দলে ষোগ দিয়েচে, হায়েনাদের চোখগুলো অন্ধকারে কি ভীষণ জ্বলে!

কি ভয়ানক অবস্থাতে পড়েছে! জনবিরল বর্ষের দেশের জনশূন্য পর্বতের সাড়ে-তিন হাজার ফুট উপরে সে চলৎশক্তিহীন অবস্থায় বসে, গভীর রাত ঘোর অন্ধকার, সামান্য আগুন জ্বলছে। মাথার উপর জলকণাশূন্য স্তম্ভ বায়ুমণ্ডলের গুণে আকাশের অগণ্য তারা জ্বলজ্বল করছে যেন ইলেকট্রিক আলোর মতো, নিচে তার চারধার ঘিরে অন্ধকারে মাংসলোলুপ নীরব নেকড়ে কোয়োট হায়েনার দল।

কিস্তু সঙ্গে-সঙ্গে তার এটাও মনে হল, বাঙলার পাড়াগায়ে



ম্যালেরিয়ায় খুঁকে সে মরতে না। এ মৃত্যু বীরের মৃত্যু। পদব্রজে কালাহারি মরুভূমি পার হয়েছে সে... একা। মরে গিয়ে চিমানিমানি পর্বতের শিলায় নাম খুঁদে রেখে যাবে। সে একজন বিশিষ্ট ভ্রমণকারী ও আবিষ্কারক! এত বড় হীরের খনি সে-ই তো খুঁজে বার করেছে? আলভারেজ মারা যাওয়ার পরে সেই বিশাল অরণ্য ও পার্বত্য অঞ্চলের গোলকধাঁধা থেকে সে তো একাই বার হতে পেরে এত দূর এসেছে! এখন সে নিরুপায়, অসুস্থ, চলৎশক্তি রহিত। তবুও সে যত্নে, ভয় তো



পারানি, সাহস তো হারায়নি। কাপুরুষ, ভীতু নয় সে।  
জীবন মৃত্যু তো অদৃষ্টের খেলা। না বাঁচলে তার দোষ কি !

দীর্ঘ রাগি কেটে গিয়ে পূর্বদিক ফরসা হল। সঙ্গে-সঙ্গে বন্য  
জন্তুর দল কোথায় পালাল। বেলা বাড়চে, আবার নির্মম সূর্য  
জ্বালিয়ে পুড়িয়ে দিতে শুরুর করচে দিক-বিদিক। সঙ্গে-সঙ্গে  
শকুনির দল কোথা থেকে এসে হাজির। কেউ মাথার উপর  
ঘুরচে, কেউ বা দূরে-দূরে গাছের ডালে কি পাথরের উপরে  
বসেচে, খুব ধীরভাবে প্রতীক্ষা করচে। ওরা যেন বলচে—  
কোথায় যাবে বাছাখন ? যে কদিন লাফালাফি করবে, করে  
নাও। আমরা বাসি, এমন কিছুর তাড়াতাড়ি নেই আমাদের।

শঙ্করের খিদে নেই। খাবার ইচ্ছেও নেই। তবুও সে গুলি  
করে একটা শকুনি মারলে। রোদ ভীষণ চড়েচে, আগুন-তাতা  
পাথরের গায়ে পা রাখা যায় না ! এ পর্বতও মরুভূমির সামিল,  
খাদ্য এখানে মেলে না, জলও না। সে মরা শকুনিটা নিয়ে এসে  
আগুন জেদলে ঝলসাতে বসল। এর আগে মরুভূমির মধ্যেও  
সে শকুনির মাংস খেয়েচে। এরাই এখন প্রাণধারণের একমাত্র  
উপায়, আজ ও খাচ্ছে ওদের, কাল ওরা খাবে ওকে !  
শকুনিগুলো এসে আবার মাথার উপর জুড়েচে।

তার নিজের ছায়া পড়েচে পাথরের গায়ে, সে নির্জন স্থানে  
শঙ্করের উদ্ভ্রান্ত মনে ছায়াটা যেন একজন সঙ্গী মনে হল।  
বোধহয়, ওর মাথা খারাপ হয়ে আসচে ! কারণ বেঘোর  
অবস্থায়, ও কতবার নিজের ছায়ার সঙ্গে কথা বলতে লাগল,

কতবার পরক্ষণের সচেতন মূহুর্তে নিজের ভুল বুদ্ধি নিজেকে  
সামলে নিল।

সে পাগল হয়ে যাচ্ছে নাকি ? জ্বর হয়নি তো ? তার মাথার  
মধ্যে ক্রমশ গোলমাল হয়ে যাচ্ছে সব। আলভারেজ...হীরের  
খনি...পাহাড়, পাহাড়, বালির সমুদ্র...আন্তিলিও গান্ধি কাল  
রাগে ঘুম হয়নি...আবার রাত আসচে, সে একটু ঘুমিয়ে নেবে।

কিসের শব্দ ওর তন্দ্রা ছুটে গেল। একটা অশুভ ধরনের  
শব্দ আসচে কোনদিন থেকে ? কোনো পরিচিত শব্দের মতো  
নয়। কিসের শব্দ ? কোনদিক থেকে শব্দটা আসচে তাও  
বোঝা যায় না। কিন্তু ক্রমশ কাছে আসচে সেটা।

হঠাৎ আকাশের দিকে শঙ্করের চোখ পড়তেই সে অবাক  
হয়ে চেয়ে রইল। তার মাথার উপর দিয়ে আকাশের পথে  
বিকট শব্দ করে কী একটা জিনিস যাচ্ছে। ওই কি এরোপ্লেন ?  
সে বইয়ে ছবি দেখেছে বটে।

এরোপ্লেন যখন ঠিক মাথার উপর এল, শঙ্কর চিৎকার  
করলে, কাপড় ওড়ালে, গাছের ডাল ভেঙে নাড়লে, কিন্তু  
কিছুতেই পাইলটের দৃষ্টি আকর্ষণ করতে পারলে না।  
দেখতে-দেখতে এরোপ্লেনখানা সন্দূর ভায়োলেট রঙের পল  
ক্লগার পর্বতমালার মাথার উপর অদৃশ্য হয়ে গেল।

হয়তো আরও এরোপ্লেন যাবে এ পথ দিয়ে। কী আশ্চর্য  
দেখতে এই এরোপ্লেন জিনিসটা। ভারতবর্ষে থাকতে সে এক-  
খানাও দেখেনি।

শঙ্কর ভাবলে আগুন জ্বালিয়ে কাঁচা ডাল পাতা দিয়ে সে  
ষথেষ্ট ধোঁয়া করবে। যদি আবার এপথে যায়, পাইলটের দৃষ্টি  
আকৃষ্ট হবে ধোঁয়া দেখে। একটা সুবিধে হয়েছে, এরোপ্লেনের  
ঐ বিকট আওয়াজে শকুনির দল কোনদিকে ভেগেচে যেন।

সেদিন কাটল। দিন কেটে রাত্রি হবার সঙ্গে-সঙ্গে শঙ্করের  
দুর্ভোগ শুরু হল। আবার গত রাত্রির পুনরাবৃত্তি। সেই  
কোয়োটের দল আবার এল। আগুনের চারধারে তারা আবার  
তাকে ঘিরে বসল। নেকড়ে বাঘটা সন্ধ্যা না হতেই দূর থেকে  
একবার দেখে গেল। গভীর রাত্রে আর একবার এল।

কিসে এদের হাত থেকে পরিষ্ণা পাওয়া যায়। আওয়াজ  
করতে ভরসা হয় না—টোটা মাত্র দুটি বার্কি। টোটা ফাঁকির  
গলে তাকে অনাহারে মরতে হবে। মরতে তো হবেই, তখন  
দুর্দিন আগে আর পরে, যতক্ষণ শ্বাস ততক্ষণ আশ।

কিন্তু আওয়াজ তাকে করতেই হল। গভীর রাত্রে  
হায়েনাগুলো এসে কোয়োটদের সাহস বাড়িয়ে দিলে। তারা  
আরও সরে এগিয়ে এসে তাকে চারধার থেকে ঘিরলে। পাতা  
কাঠ ছুঁড়ে মারলে আর ভয় পায় না।

একবার একটু তন্দ্রা মতো এসেছিল—বসে-বসেই তুলে  
পড়েছিল। পর মূহুর্তে সজাগ হয়ে উঠে দেখলে, নেকড়ে  
বাঘটা অন্ধকার থেকে পা টিপে-টিপে তার অত্যন্ত কাছে এসে  
পড়েছে। ওর ভয় হল, হয়তো ওটা বাঁপিয়ে পড়বে। তয়ের  
চোটে একবার গুলি ছুঁড়লে।

আরেকবার শেষ রাতের দিকে ঠিক এ রকমই হল।  
কোয়োটগুলোর ধৈর্য অসীম, সেগুলো চুপ করে বসে থাকে  
মাত্র, কিছুর বলে না! কিন্তু নেকড়ে বাঘটা ফাঁক খুঁজতে।

রাত ফরসা হবার সঙ্গে-সঙ্গে দুঃস্বপ্নের মতো অন্তর্হিত  
হয়ে গেল কোয়োট, হায়েনা ও নেকড়ের দল। সঙ্গে-সঙ্গে  
শঙ্করও আগুনের ধারে শূয়েই ঘুমিয়ে পড়ল।

একটা কিসের শব্দে শঙ্করের ঘুম ভেঙে গেল।

খানিকটা আগে খুব বড় একটা আওয়াজ হয়েছে কোনো  
কিছুর। শঙ্করের কানে তার রেশ এখনো লেগে আছে।

কেউ কি বন্দুকের আওয়াজ করেছে? কিন্তু তা অসম্ভব,  
এই দুর্গম পর্বতের পথে কোন মানুষ আসবে?

একটি মাত্র টোটা অবশিষ্ট আছে। শঙ্কর ভাগ্যের উপর  
নির্ভর করে, সেটা খরচ করে একটা আওয়াজ করলে। যা থাকে  
কপালে, মরেচেই তো। উত্তরে দুবার বন্দুকের আওয়াজ হল।

আনন্দে ও উত্তেজনায় শঙ্কর ভুলে গেল যে তার পা  
খোঁড়া, ভুলে গেল যে একটানা বেশিদূর সে যেতে পারে না।  
তার আর টোটা নেই, সে আর বন্দুকের আওয়াজ করতে  
পারলে না কিন্তু প্রাণপণে চিৎকার করতে লাগল। গাছের ডাল  
ভেঙে নাড়তে লাগল, আগুন জ্বালাবার কাঠকুটোর সন্ধান  
চারিদিকে আকুল দৃষ্টিতে চেয়ে দেখতে লাগল।

দুঃখার ন্যাশনাল পার্ক জরিপ করবার দল, কিম্বালি থেকে

কেপটাউন যাবার পথে, চিমানিমানি পর্বতের নিচে কালাহারি মরুভূমির উত্তর-পূর্ব কোণে তাঁবু ফেলেছিল। সঙ্গে সাতখানা ডবল টায়ার ক্যাটারপিলার চাকা বসানো মোটর গাড়ি, এদের দলে নিগ্রো-কুলি ও চাকর-বাকর বাদে ন'জন ইউরোপীয়। জন চারেক হরিণ শিকার করতে উঠেছিল চিমানিমানি পর্বতের প্রথম ও নিম্নতম থাকটাতে।

হঠাৎ এ জনহীন অরণ্যপ্রদেশে সভ্য রাইফেলের আওয়াজ শ্রুনে ওরা বিস্মিত হয়ে উঠল। কিন্তু পুনরায় ওদের আওয়াজের প্রত্যুত্তর না পেয়ে ইতস্তত খুঁজতে বেরিয়ে দেখতে পেল, সামনে একটা অপেক্ষাকৃত উচ্চতর চূড়া থেকে, এক জীর্ণ ও কঙ্কালসার কোটরগতচক্ষু প্রেতমূর্তি উন্মাদের মতো হাত-পা নেড়ে তাদের কি বোঝাবার চেষ্টা করচে। তার পরনে ছিন্নভিন্ন অতি মলিন ইউরোপীয় পরিচ্ছদ।

ওরা ছুটে গেল। শঙ্কর আবোল-তাবোল কি বকলে, ওরা ভালো বুঝতে পারলে না। যত্ন করে ওকে নামিয়ে পাহাড়ের নিচে ওদের ক্যাম্প নিয়ে গেল। ওর জিনিসপত্র নামিয়ে আনা হয়েছিল। ওকে বিছানায় শুইয়ে দেওয়া হল।

কিন্তু এই ধাক্কায় শঙ্করকে বেশ ভুগতে হল। ক্রমাগত অনাহারে, কষ্টে, উদ্বেগে, অখাদ্য-কুখাদ্য গ্রহণের ফলে, তার শরীর খুব জখম হয়েছিল, সেই রাতেই তার বেজায় জ্বর এল।

জ্বরে সে অঘোরে অচৈতন্য হয়ে পড়ল, কখন যে মোটর গাড়ি ওখান থেকে ছাড়ল, কখন যে তারা সলস্‌বোরিতে

পৌঁছল, শঙ্করের কিছই খেয়াল নেই। সেই অবস্থায় পনেরো দিন সে সলস্‌বোরির হাসপাতালে কাটিয়ে দিলে। তারপর ক্রমশ সুস্থ হয়ে, মাসখানেক পরে একদিন সকালে হাসপাতাল থেকে ছাড়া পেয়ে বাইরের রাজপথে এসে দাঁড়াল।

॥ চোন্দ ॥

সলস্‌বোরি ! কত দিনের স্বপ্ন !

আজ সে সত্যিই বড় একটা ইউরোপীয় শহরের ফুটপাতে দাঁড়িয়ে। বড়-বড় বাড়ি, ব্যাংক, হোটেল, দোকান, পিচঢালা চওড়া রাস্তা, একপাশ দিয়ে ইলেকট্রিক ট্রাম চলচে, জ্বলন্ত রিক্সাওয়ালা রিক্সা টানচে, কাগজওয়ালা কাগজ বিক্রি করচে। সবই যেন নতুন, যেন এসব দৃশ্য জীবনে কখনই সে দেখেনি।

লোকালয়ে তো এসেচে, কিন্তু একেবারে কপর্দকশূন্য। এক পেয়লা চা খাবার পয়সাও তার নেই। কাছে একটা ভারতীয় দোকান দেখে তার বড় আনন্দ হল। কতদিন যেন দেখেনি স্বদেশবাসীর মুখ! দোকানদার মেমন মুসলমান, সাবান ও গন্ধদ্রব্যের পাইকারী বিক্রেতা। খুব বড় দোকান। শঙ্করকে দেখেই সে বুঝলে এ দুঃস্থ ও বিপদগ্রস্ত। নিজে দুটাকা সাহায্য করলে ও একজন বড় ভারতীয় সওদাগরের সঙ্গে দেখা করতে বলে দিলে।

টাকা দুটি পকেটে নিয়ে শঙ্কর আবার পথে এসে দাঁড়াল।

আসবার সময় বলে এল—অসমী ধন্যবাদ টাকা দুটিৰ জন্যে । এ আমি আপনাৰ কাছে ধাৰ নিলাম, আমাৰহাতে পয়সা এলে আপনাকে কিস্তি এ টাকা নিতে হবে । সামনেই একটা ভারতীয় রেষ্টোৱাৰী । সে ভালো কিছু খাবাৰ লোভ সম্বরণ করতে পারলে না, কৰ্তাদিন সভ্যখাদ্য মুখে দেয়নি ! সেখানে ঢুকে এক টাকার পুৰি, কচুৱি, হালুয়া, মাংসেৰ চপ, কেক পেট ভৰে খেলে । সেই সঙ্গে দু-তিন পেয়ালা কফি ।

চায়ের টেবিলে একখানা পুৱনো খবৰেৰ কাগজেৰ দিকে তাৰ নজৰ পড়ল ! তাতে এক জায়গায় হেড লাইনে বড় বড় অক্ষরে লেখা আছে—

শ্রীশনাল পাৰ্ক জরিপ-দলেৰ বিচিত্র অভিজ্ঞতা

মৰুভূমিতে তৃষ্ণায় মৃতপ্রায় শ্ৰান্ত এক ভারতীয় আবিষ্কাৰ

তার বিস্ময়কর অভিজ্ঞতার কাহিনী

শঙ্কৰ দেখলে, তাৰ একটা ফটোও ছাপা হয়েছে কাগজে । তাৰ মুখে সম্পূৰ্ণ কাল্পনিক একটা গল্পও দেওয়া হয়েছে । এ রকম গল্প সে কারো কাছে করেনি ।

খবৰেৰ কাগজখানাৰ নাম সলস্বেৰি ডেল ক্লিনকল । সে খবৰেৰ কাগজেৰ অফিসে গিয়ে নিজেৰ পৰিচয় দিলে । তাৰ চাৰপাশে ভিড় জমে গেল । ওকে খুঁজে বাৰ কৰবাৰ জন্যে ৰিপোর্টাৰেৰ দল অনেক চেষ্টা কৰেছিল জানা গেল । সেখানে

চিমানিমানি পৰ্বতে পা-ভেঙে পড়ে থাকার গল্প বলে ও ফটো তুলতে দিয়ে শঙ্কৰ পঞ্চাশ টাকা পেলে । তা থেকে সে আগে সেই সহৃদয় মুসলমান দোকানদাৰেৰ টাকা দুটি দিয়ে এল ।

আগুয়গিৰিটাৰ সম্বন্ধে সে কাগজে একটা প্ৰবন্ধ লিখলে । তাতে আগুয়গিৰিটাৰ নামকৰণ কৰলে মাউণ্ট আলভাৰেজ । তবে মধ্য-আফ্ৰিকাৰ অরণ্যে লুকানো এত বড় একটা আস্ত জীবন্ত আগুয়গিৰিৰ এই গল্প—কেউ বিশ্বাস কৰলে, কেউ কৰলে না । অবিশ্যিৱত্তেৰ গুহাৰ বাষ্পও সে কাউকে জানতে দেয়নি । দিলে দলে-দলে লোক ছুটবে ওৱ সন্ধ্যানে ।

তাৰপৰে একটা বইয়েৰ দোকানে গিয়ে এক ৰাশ ইংৱেজী বই ও মাসিক পত্ৰিকা কিনলে । বই পড়নি কতকাল ! সন্ধ্যায় একটা সিনেমাৰ ছবি দেখলে । কতকাল পৰে, ৰাত্ৰে হোটেলেৰ ভালো বিছানায় ইলেকট্ৰিক আলোৰ তলায় শূয়ে বই পড়তে-পড়তে সে মাঝে-মাঝে জানলা দিয়ে নিচেৰ প্ৰিন্স আলবাৰ্ট ভিক্টৰ শ্ৰীটেৰ দিকে চেয়ে-চেয়ে দেখিছিল । ট্ৰামবাচেৰ্চনিচ দিয়ে, ৰিক্সা যাচ্ছে, ভারতীয় কফিখানায় ঠুনঠুন কৰে ঘণ্টা বাজছে, মাঝে-মাঝে দুচাৰখানা মোটাৰও যাচ্ছে । এৰ সঙ্গে মনে হল আৰেকটা ছবি—সামনে আগুনেৰ কুণ্ড, কিছুদূৰে বৃত্তাকাৰে ঘিৰে বসে আছে কোয়োট ও হায়েনাৰ দল । ওদেৰ পিছনে নেকড়েটাৰ দুটো গোল-গোল চোখ আগুনেৰ ভাঁটাৰ মতো জ্বলচে অন্ধকাৰেৰ মধ্যে ।

কোনটা স্বপ্ন ? চিমানিমানি পর্বতে ঘাপিত সেই ভয়ঙ্কর  
রাত্রি, না আজকের এই রাত্রি ?

ইতিমধ্যে সলস্বেরিতে শঙ্কর একজন বিখ্যাত লোক  
হয়ে উঠেচে ।

রিপোর্টারের ভিড়ে তার হোটেলের হল্ সব সময়ে ভর্তি ।  
খবরের কাগজের লোক আসে তার প্রমথ বৃত্তান্ত ছাপবার  
কন্ট্রোল করতে, কেউ আসে ফটো নিতে ।

আর্ন্তলিও গান্ভির কথা সে ইটালিয়ান কনসাল জেনারেলকে  
জানাল । তাঁর অফিসের পূরনো কাগজপত্র ঘেঁটে জানা গেল  
আর্ন্তলিও গান্ভি নামে একজন সম্ভ্রান্ত ইটালিয়ান যুবক  
১৮৭৯ সালের আগস্ট মাসে পটুর্নিগঞ্জ পশ্চিম আফ্রিকার  
উপকূলে জাহাজ ডুবি হবার পর নামে । তারপর যুবকটির  
আর কোনো পাত্তা পাওয়া যায়নি । তার আত্মীয়-স্বজন খনী  
ও সম্ভ্রান্ত লোক । ১৮৯০-৯৫ সাল পর্যন্ত তারা তাদের  
নিরুদ্দিষ্ট আত্মীয়ের সন্ধানের জন্যে পূর্ব পশ্চিম ও দক্ষিণ  
আফ্রিকার কনসুলেট অফিসকে জ্ঞদালিয়ে খেয়েছিল, পূরস্কার  
ঘোষণা করাও হয়েছিল তার সন্ধানের জন্য । ১৮৯৫ সাল  
থেকে তারা হাল ছেড়ে দিয়েছিল ।

পূর্বোক্ত মসলমান দোকানদারটির সাহায্যে সে ব্র্যাকমুন  
স্ট্রীটের বড় জহুরী রাইডাল ও মরস্বেবির দোকানে চারখানা  
পাথর সাড়ে বত্রিশ হাজার টাকায় বিক্রি করলে । বাকি  
দুখানার দর আরও বেশি উঠেছিল, কিন্তু শঙ্কর সে দুখানা  
১১৪

পাথর তার মাকে দেখাবার জন্যে দেশে নিয়ে যেতে চায় । এখন  
বিক্রি করবার তার ইচ্ছে নেই ।

নীল সমুদ্র ।

বম্বেগামী জাহাজের ডেকে দাঁড়িয়ে পটুর্নিগঞ্জ পূর্ব-  
আফ্রিকার বেইরা বন্দরের নারিকেল বনশ্যাম তীরভূমিকে  
মিলিয়ে যেতে দেখতে-দেখতে শঙ্কর ভাবছিল তার জীবনের  
এই এ্যাডভেঞ্চারের কথা । এই তো জীবন, এইভাবেই তো  
জীবনকে ভোগ করতে চেয়েছিল সে । মানুষের আয়ু  
মানুষের জীবনের ভুল মাপকাঠি । দশ বছরের জীবন  
উপভোগ করেছে সে এই দেড় বছরে । আজ সে শূদ্ধ একজন  
ভবঘুরে পথিক নয়, একটা জীবন্ত আগুয়গিরির সহ-  
আবিষ্কারক । মাউন্ট আলভারেজকে সে জগতে প্রসিধ  
করবে । দূরে ভারত মহাসমুদ্রের পারে জননী জন্মভূমি  
পূণ্যভূমি ভারতবর্ষের জন্য এখন মন তার চঞ্চল হয়ে উঠেচে ।  
তার মন উৎসুক হয়ে আছে, কবে দূর থেকে বোম্বাইয়ের  
রাজাবাই টাওয়ারের উঁচু চূড়োর মাতৃভূমির উপকূলের সাম্নিধ্য  
ঘোষণা করবে । তারপর, বাউল কীর্তনগান মূর্খারিত বাঙলা-  
দেশের প্রান্তে তাদের শ্যামল গ্রামটি, সামনে আসচে বসন্তকাল,  
পল্লীপথে এখন একদিন সজনে ফুলের দল পথ বাঁছয়ে পড়ে  
থাকবে, বৌ-কথা-ক ডাকবে ওদের বকুল গাছটায়, নদীর ঘাটে  
লাগবে গিয়ে গুর ডিঙি ।

বিদায়, আলভারেজ বন্ধু! স্বদেশ ফিরে যাওয়ার এই আনন্দের মনুহুর্তে তোমার কথাই মনে হচ্ছে আজ। তুমি সেই দলের মানুুষ, সারা আকাশ যাদের ঘরের ছাদ, সারা পৃথিবী যাদের পায়ে চলার পথ। আশীর্বাদ কোরো তোমার মহারণ্যের নিজর্ন সমাধি থেকে, যেন তোমার মতো হতে পারি জীবনে, অমনি সুখ-দুঃখে নিস্পৃহ, অমনি নিভীক।

বিদায়, বন্ধু আন্তিলিও গান্তি! অনেক জন্মের বন্ধু ছিলে তুমি।

তোমরা সবাই মিলে শিখিয়েছ চীন দেশের সেই প্রাচীন ছড়াটি কত সত্য—

ছাদের আলসের চৌরস একখানা টালি হয়ে অনড় অবস্থায় সুখে-স্বচ্ছন্দ থাকার চেয়ে স্ফটিক পাথর হয়ে ভেঙে যাওয়া অনেক ভালো, অনেক ভালো, অনেক ভালো।

আবার তাকে আফ্রিকায় ফিরতে হবে। এখন জন্মভূমির টান বড় টান। এখন জন্মভূমির কোলে সে কিছদিন কাটাবে। তারপর দেখবে সে কোম্পানী গঠন করবার চেষ্টা করবে— আবার সুদূর রিখটারসভেল্ড পর্বতে ফিরবে রত্নখনির অনুসন্ধানে—খুঁজে সে বার করবেই!



॥ परिशिष्ट ॥

সলস্বোরি থাকতে শঙ্কর সাউথ রোডেসিয়ান মিউজিয়ামের  
কিউরেটর প্রসিদ্ধ জীবতত্ত্ববিদ ডক্টর ফিটজেরাল্ডের সঙ্গে দেখা  
করেছিল, বিশেষ করে বৃনিপের কথাটা তাঁকে বলবার জন্যে ।  
দেশে ফিরে আসার কিছুদিন পরে ডক্টর ফিটজেরাল্ডের কাছ  
থেকে নিম্নলিখিত পত্রখানা সে পায় :

## THE SOUTH RHODESIAN MUSEUM

SALISBURY, RHODESIA, SOUTH AFRICA

JANUARY 12, 1911

Dear Mr. Chowdhury

I am writing this letter to fulfil my promise to you to let you know what I thought about your report of a strange three toed monster in the wilds of the Richtersveld Mountains. On looking up my files I find other similar accounts by explorers who had been to the region before you, specially by Sir Robert Mc Culloch the famous naturalist, whose report has not yet been published, owing to his sudden and untimely death last year. On thinking the matter over, I am inclined to believe that the monster you saw

was nothing more than a species of anthropoid ape, closely related to the gorilla, but much bigger in size and more savage than the specimens found in the Ruwenzori and Virunga Mountains. This species is becoming rarer and rarer every day, and such numbers as do exist are not easily to be got at on account of their shyness and the habit of hiding themselves in the depths of the high-altitude rain forest of the Richtersveld. It is only the very fortunate traveller who gets glimpses of them, and I should think that in meeting them he runs risks proportionate to his good luck.

Congratulating you on both your luck and pluck.

I remain, Yours sincerely  
(Sd) J.G. FITZGERALD